PADRE DEIXA A NOIVA DE NUNES ESPERANDO NA PORTA DA IGREJA

O casamento do jogador Nunes, do Flamengo, não se consumou, pois um telefonema de Sergipe, de sua primeira mulher fez com que a Igreja não celebrasse o casório. Página 10.

Corrupção abala o Foro de Brasília

PÁGINA 3

LUTA DEMOCRÁTICA
10 CRUZEIROS
ANO XXVI — RJ, 5 de fevereiro de 1981 — N.º 8.146

Brasil vai ver e ouvir jogo amanhã

PÁGINA 9

GRELUDONA PÕE PICÃO PRA CORRER

Maria Fátima Soares, 19 anos, veio do Nordeste. Procurava uma prima e encontrou Maurícia Condez Agrião, sapatão, que lhe deu emprego, chegando depois o marido. Nisto apareceu Luizinho e a menina fraquejou pelo homem. Ontem foram flagrados na cama de Maurícia. Ele fugiu em cuecas e a greluda esfaqueou Maria. Leia na página 2.

Diálogo que sempre existiu

A declaração do Presidente João Figueiredo em Portugal, de que não se recusaria a dialogar com os comunistas, está sintonizada com a realidade nacional, onde são freqüentes as alianças entre o Governo e diferentes alas daquele partido, sobretudo em eleições sindicais — disse ontem em Brasília o Deputado Freitas Diniz (PT-MA). Segundo o parlamentar, o Presidente da República nada mais fez do que admitir que se disporia, sob determinadas circunstâncias, a fazer em caráter oficial aquilo que nos bastidores o PDS já vem fazendo, em alguns casos, com sucesso.

Inspetor Raul foi exonerado

Raul Oliveira Dias foi exonerado do cargo de inspetor de polícia ontem, em decreto governamental, sob a alegação de ter ocorrido falta de idoneidade moral no cumprimento do dever. O inspetor foi denunciado juntamente com o advogado Ronald Pery, no dia 17 de janeiro, pelo Procurador do Ministério do Trabalho, José Maria de Mello Porto, como responsável por extorsão e corrupção contra o arquiteto Hubert Ansalem, quando pertencia ao quadro funcional da 13.ª Delegacia Policial.

Petrobrás faz discriminação

O geólogo mineiro, Silvio José Moreira denunciou a Petrobrás de não tê-lo contratado, em razão de um defeito físico congênito no braço esquerdo, embora ele tivesse sido aprovado em concurso público e, depois, convocado por edital. O veto à sua contratação, conforme explicou o geólogo Silvio Moreira, foi determinado pelo médico Jorge Vanderley Teixeira, que depois de todos os exames clínicos pediu prazo para decidir sobre o problema de seu defeito físico. Quando voltou ao escritório da Petrobrás na capital mineira para saber o resultado, ele ouviu do próprio médico a informação de que sua contratação havia sido "desaconselhada".

Havelange nega truta na Copa

O presidente da FIFA, João Havelange, retornou ontem, de Zurique, após participar de reuniões de rotina na sede da entidade, negando-se, ao desembarcar no Aeroporto Internacional do Rio, a falar sobre as denúncias de um jornal europeu de que estaria sendo armado um esquema para que a Espanha chegue à final ou pelo menos às semifinais da Copa do Mundo de 1982: "Pergunte isso a quem fez a denúncia" — disse Havelange, bastante irritado. "Essas questões são da alçada do Comitê Organizador da Copa do Mundo. Portanto, nada tenho a dizer".

Levy ainda tá negando

O Capitão Levy, acusado de ter pago 100 mil cruzeiros para assassinar o "Cabo Júlio", na Barra da Tijuca, continuou negando a sua participação no crime, perante o Juiz Sérgio Fabião. — Detalhes na página 2.

Bandido preso na blitz da PM

Carlos Henrique Souza Teixeira (foto) condenado pela 3.ª Vara Criminal de Nova Iguaçu, por assalto, foi preso onte m durante blitz realizada pelo 20.º BPM, na Baixada Fluminense com outros 40 suspeitos. —— Reportagem completa na pág. .

General na lama

O general Waldir Muniz certamente ainda não se informou o bastante da corrupção existente no organismo policial do Estado do Rio de Janeiro e também não teve tempo para medir a extensão das ligações do Governo Chagas Freitas com a contravenção, que vai do jogo-do-bicho ao Detran. Mas é preciso alertar o novo Secretário de Segurança para a gravidade do envolvimento da administração estadual com os sistemas de corrupção que sobreviveram a todos os Secretários de Segurança, nesta e na administração anterior do sr. Chagas Freitas. Indicado por Brasília, o general Muniz tem, no atual posto, a responsabilidade pelo saneamento moral da principal corrente de enriquecimento ilícito do Governo Fluminense: a conexão polícia-jogo-do-bicho. Se sua missão frustrar-se como ocorreu ao general Murgel, estarão frustrados os cariocas e fluminenses situados fora da rede de aliciamento do chaguismo. E é preciso também não esquecer que Chagas tudo fará para que a equipe do general Muniz fracasse. Por duas razões: para salvar os filões de faturamento clandestino e provocar uma intervenção no Estado do Rio, a única maneira de Miro Abdalla chegar à sua meta: o Governo do Estado.

Prisão para os donos da Tieppo

A Polícia Federal deverá determinar, nos próximos dias, a prisão preventiva dos ex-administradores da Corretora Tieppo, Paulo Tieppo e José Mário Tieppo. Fonte da área financeira disse não ter dúvida alguma sobre a prisão dos ex-diretores da Tieppo, após manifestar euforia com as prisões dos envolvidos na fraude da Distribuidora São Luiz contra o Deutsche Bank, no total de Cr$ 737 milhões.

Carneiro quer um candidato

Com menos oito quilos, e depois de várias intervenções cirúrgicas, o senador Nelson Carneiro, do PMDB, de retorno ao Rio, disse que estará no seu gabinete de trabalho, em Brasília, no próximo dia 24, para estudar um nome forte no campo econômico, para ser lançado ao Senado Federal. Para o senador divorcista, como os próximos anos serão os da economia, um "expert" no assunto será da maior importância para o partido.

Pinto mole dá buraco a Leite

O primeiro secretário da ALERJ, deputado Sílvio Lessa, um dos filhos do PP, informou que a eleição para a mesa diretora da Casa será no próximo dia 26, quando escolherão o presidente e três vices-secretários e mais três suplentes. Depois que o deputado José Pinto afirmou que não abrirá mão de seu nome para a primeira presidência, abriu espaço para o deputado Jorge Leite.

Montoro pedirá CPI da viagem

Quando forem reabertos os trabalhos do Congresso, em março, o senador Franco Montoro vai propor uma Comissão Parlamentar de Inquérito para investigar os contratos de financiamento firmados durante a visita do Presidente Figueiredo à França, especialmente o de 645 milhões de dólares destinados à importação de radares. Montoro disse que é preciso alertar a opinião pública e as Forças Armadas quanto ao caráter antinacional do acordo.

Para PDS, CPI é pura demagogia

A proposta feita pelo senador Franco Montoro, através da imprensa, para a instalação de uma Comissão Parlamentar de Inquérito, destinada a examinar os acordos assinados pelo Presidente João Batista Figueiredo na França, por considerá-los lesivos aos interesses nacionais, foi classificada ontem, de demagógica pelo vice-líder do PDS, Edson Lobão, que afirmou que Montoro procura um tema para a sua campanha eleitoral.

PREFEITO ARROCHA NO MÉIER

PÁGINA 2

GURIA PREVARICOU E SAPATÃO METEU FACA

Bombeiro expulso por assaltar

Por ter participado de assalto, o soldado-bombeiro Joel Dantas Freitas, foi expulso da Corporação a bem da moral e da disciplina, no dia 5, sendo imediatamente entregue à polícia civil para responder a inquérito. O Coronel Luiz Vieira de Abreu, comandante-geral do Corpo de Bombeiros do Estado do Rio de Janeiro, declara que sempre que for comprovada a participação de bombeiros em crimes, eles serão expulsos, tal como no caso presente.

Bombeiros para paciente gorda

Situação esdrúxula foi a que viveu ontem uma equipe do Hospital Rocha Maia ao chegar ao apartamento 701 do n.º 24, da Praia do Flamengo, para remover uma paciente. Ela já estava em coma e não pode ser levada para o hospital porque pesava mais de 150 quilos. O enfermeiro foi o primeiro a perceber o risco que seria colocá-la na maca, pois a mesma não aguentaria e ela iria ao chão. Diante do terrível impasse a solução encontrada foi chamar o Corpo de Bombeiros, para fazer a remoção.

Demitido por denunciar fraude

O presidente da Associação Brasileira de Sanitaristas, Rautha Ramos, foi demitido ontem da chefia de Avaliação e Normas pelo Ministro da Previdência Social, Jair Soares, por denunciar uma série de irregularidades no Espírito Santo. Ele denunciou que o delegado de Saúde capixaba, Jader Soares, desviou 50 milhões de cruzeiros de um convênio firmado com o Governo. Além disto, está acumulando cargos e usando funcionários públicos para serviços pessoais. Nos tempos atuais não há nada mais perigoso do que denunciar a corrupção no Governo. O mínimo que pode acontecer a um civil, é ser demitido, já se ele pertencer às Forças Armadas, geralmente vai preso.

Abatido violador de mulheres

Moisés Antônio da Silva, o **Cocota**, de 21 anos de idade, residente na Avenida Nossa Senhora das Graças, 16, Bairro São Francisco, no km 32 da antiga Rio—São Paulo, em Queimados, foi morto, ontem, em frente ao Hotel Vila Rica, a 400 metros da sua casa, por quatro indivíduos que estavam em um Opala preto, cuja placa não foi anotada, que lhe descarregaram 20 tiros.

Em volta do cadáver aglomeraram-se cerca de 60 mulheres, que deram graças por **Cocota** ter morrido, pois segundo elas, ele esperava que os maridos delas saíssem para o trabalho para atacá-las e violentá-las. A 55a. Delegacia de Polícia registrou e está apurando quem matou **Cocota**.

Mãe e filhas foram atropeladas

Foram medicadas ontem no Hospital Carlos Chagas, Rita Marcelina Mendes (casada, 29 anos) e sua filha de 1 ano e meio, Belarmina Oliveira, após terem sido atropeladas pelo Volks chapa NZ-4995, dirigido por Olivar Robi Ferreira. Rita sofreu fratura no braço esquerdo e escoriações, enquanto sua filha escoriações por todo o corpo. Ambas foram socorridas pelo atropelador, que as conduzia ao hospital e depois apresentou-se a 30a. DP. O acidente foi na Rua Carolina Machado, em frente à estação de Osvaldo Cruz. O endereço das vítimas, Av. Paulo Sousa, 346, Maracanã.

PM apreendeu armas de bandidos

Dentro das diretrizes traçadas pelo Comando-Geral da PMERJ, só nos cinco primeiros dias do mês foram apreendidas, nesta Capital, as seguintes armas: um canivete, sete revólveres calibre 32, uma escopeta, quatro revólveres calibre 22, oito revólveres calibre 38, uma pistola calibre 45 (arma privativa do Exército), uma pistola calibre 7,65 e dois revólveres de brinquedo, que seriam utilizados em assaltos. É interessante assinalar, que um daqueles revólveres, calibre 38, exatamente o último, foi recuperado por uma guarnição do 2.º BPM. Os bandidos haviam assaltado a casa do Major do Exército Paulo D'Artagnan Marques de Amorim, mas uma denúncia levou uma Patamo do 2.º BPM ao Morro do Vidigal, Estrada do Tambá e lá prendeu Dante Apolinário, vulgo **Dunga**, de quem foi apreendida a arma e mais 40 cartuchos. O comparsa, conhecido como **Alexandrino**, conseguiu escapar.

A PM objetiva retirar do bandido o seu principal instrumento de trabalho — a arma de fogo e qualquer outro objeto — contundente ou perfurante.

O combate ao porte de arma será intensificado, sendo certo que esta é uma das melhores maneiras de diminuir o índice de criminalidade.

General aborda violência em SP

Caçapava (AE) — Falando à imprensa sobre a que "ela existe, sem dúvida, mas está havendo um pouco de escândalo. Se formos analisar a porcentagem de assaltos e roubos em relação à enorme população da Grande São Paulo, veremos que o percentual é pequeno". Em sua opinião, "a solução terá de vir a longo prazo e com a utilização de muito dinheiro do Governo".

Perguntado sobre o que achou do ato do Presi- abrindo os braços aos comunistas, o General Milton disse: "Eu sou proibido de comentar atos do Presidente João Figueiredo, durante a visita a Portugal, dente da República".

O Comandante do II Exército falou à imprensa após a cerimônia de posse, ontem, de manhã, do Comando do Batalhão Ipiranga, em Caçapava. O Coronel Horácio Vieira Ramos Neto assumiu o comando da Unidade em substituição ao Coronel Wilson violência em São Paulo, o General Milton Tavares de Souza, Comandante do II Exército, disse ontem Brandão e Silva, que vai cursar a Escola de Comando do Estado-Maior das Forças Armadas, no Rio de Janeiro.

EDITAL N.º 34/81

"TOMADA DE PREÇOS N.º 34/81"

A COMISSÃO DE LICITAÇÕES DA PREFEITURA MUNICIPAL DE DUQUE DE CAXIAS, torna público que, devidamente autorizada pelo Exmo. Sr. Prefeito, fará realizar a TOMADA DE PREÇOS N.º 34/81, para aquisição de Agulhas de Aço em diversos tamanhos, Seringas, Esparadrapo, Algodão, Ataduras, Sonda diversas e Luvas etc., para a Secretaria Municipal de Saúde, conforme descrito na TOMADA DE PREÇOS.

Somente participarão desta TOMADA DE PREÇOS, as firmas inscritas no Cadastro de Habilitação de Firmas da Coordenadoria de Material.

As propostas serão recebidas no dia 18 (dezoito) de fevereiro de 1981 (mil novecentos e oitenta e um), às 10 horas, na Sala do Núcleo de Licitações e Compras, situada na Praça Roberto Silveira, 31, 3.º andar do Prédio-sede da Prefeitura.

O julgamento das propostas obedecerá às disposições contidas no Decreto-Lei n.º 200, de 25 de fevereiro de 1967, Lei n.º 5.456, de 20 de junho de 1968, Decreto Municipal n.º 909, de 06 de novembro de 1975 e Legislação suplementar.

Comissão de Licitações da Prefeitura Municipal de Duque de Caxias, em 02 de fevereiro de 1981.

(As.) *Jorge Heber Buriche de Araújo*
Presidente da Comissão de Licitações.

Mãe do Cabo Júlio aos prantos disse que o Capitão Levi não soube honrar a farda que usa da PM

O capitão Levi de Araújo Rocha, apontado como o mandante do seqüestro do empreiteiro Júlio Gonçalves Martins Leitão, o "Cabo Júlio", foi reinquerido, na tarde de ontem, pelo Juiz Paulo Sérgio Fabião, da 27a. Vara Criminal onde continuou negando conhecer qualquer um dos acusados de seqüestro e morte do empreiteiro, inclusive Carlos Alberto Miloski que tinha um cartão do oficial e não houve acareação.

Declarou que distribuiu seu cartão a várias pessoas e que "naturalmente" estas passaram para outras que pudessem localizar um comprador para sua casa em Itaipava, mas que nunca entrou em contato com Miloski e negou ser sua a letra existente no cartão com a inscrição "do amigo Levi" e seu telefone de casa e do Quartel, além do telefone de sua sogra.

Após a reinquirição do militar, houve o sumário de culpa, com depoimentos do Delegado da Divisão de Roubos e Furtos, Arnaldo Campana e dos patinadores que assistiram ao seqüestro de Júlio, e quando Misaque foi dispensado como "otário". As duas testemunhas oculares Jair Antônio de Almeida conhecido como "Jaú" e Wilsom Galdino Melo, não evidenciaram o envolvimento do capitão Levi no seqüestro de Júlio Leitão e negaram que este estivesse atuando no tráfico de drogas.

Indagado pelo advogado de Carlos Alberto, João Carlos Austregésilo de Athayde, se costumava tomar depoimento em sua delegacia durante a noite, o delegado Arnaldo Campana respondeu "na hora que precisar". Os outros cinco acusados que estão recolhidos no xadrez da Polinter nada declararam à imprensa e somente o guarda municipal Renato Mendes afirmou que "não sou bandido, sou policial".

A imprensa não conseguiu falar com o capitão Levi, pois em sua chegada entrou pela garagem do Palácio da Justiça e subiu pelo elevador dos magistrados, mas seu advogado Laércio Pellegrino afirmou que seu cliente está em ótima situação.

Por volta das 14h15min, a mãe do empreiteiro Júlio Leitão Judith Gonçalves chegou à 27a. Vara Criminal e tentou entrar para falar com o Juiz e só um pouco mais tarde teve acesso à ante-sala. Enquanto aguardava no corredor, a mãe de Júlio declarou que "ele sempre foi um bom menino e que foi escoteiro, deixando somente, três cachorros e um passarinho". Referindo-se ao capitão Levi, muito abatida e em soluços, perguntou: "Como é que um homem destes ainda tem coragem de vir fardado. Meu pai era um militar e sempre honrou a sua farda".

Na próxima terça-feira, às 12 horas, será realizada a prova de defesa, onde serão arrolados oito testemunhas. Segundo o advogado Laércio Pellegrino, "são todos oficiais das corporações onde o capitão Levi já atuou, mas só os conheço de nome".

Juiz não acata a denúncia contra coronel que acusou malufista de acobertar a corrupção no Detran

São Paulo (AE) — O chefe da Casa Civil, Calim Eid, afirmou ontem, estranhar a decisão do juiz Aristides Braga, da 28.ª Vara Criminal que, pela segunda vez, recusou-se a aceitar o pedido de denúncia em ação penal contra o coronel Sidnei Gimenes Palácios, acusado de o haver injuriado e caluniado em entrevistas à imprensa, apontando-o como conivente com a corrupção do Detran. Acha o chefe da Casa Civil que "pelo despacho do juiz, parece-me que ele deseja que eu processe os jornais que publicaram as notícias alegando que o coronel Palácios não autorizou a publicação de suas acusações quando, na verdade, eu assisti ao coronel comparecer a um canal de televisão e confirmar as acusações. Calim Eid acentuou não poder concordar com essa análise, porque, na verdade, as acusações foram feitas e os jornais apenas transmitiram as acusações".

Ao rejeitar a denúncia contra o coronel Palácios, o juiz Aristides Braga utilizou o argumento de que não existe prova de que o oficial da Polícia Militar autorizou a publicação das entrevistas e o caso deveria ser enquadrado na Lei de Imprensa e não no Código Penal, mas o Procurador da Justiça, Alberto Marino Júnior, alegou que não havendo desmentido do autor, "equipara-se a entrevista, para os efeitos penais a artigo assinado", lembrando que ele foi à televisão e reiterou as acusações. Em vista da recusa do juiz em aceitar a denúncia, o processo será levado ao Tribunal de Alçada para ser julgado em grau de recurso.

Calim Eid, ainda comentando o caso, disse estranhar a decisão do juiz "porque ele está tirando de mim a oportunidade que estou dando aos seus acusadores, de provarem o que afirmaram". Mas, considera-se "tranqüilo e desejoso que a Justiça receba a denúncia e apure os fatos, chegue a um veridito final". Apesar da decisão do juiz, o chefe da Casa Civil continua afirmando: "Sempre confiei e continuarei confiando na Justiça, tanto que a procurei quando fui acusado, pois não há nada melhor para julgar os fatos". Calim Eid acrescentou ter certeza absoluta que a decisão será reformada, mas recusou-se a aceitar a possibilidade da existência de qualquer fundo político ou de outro tipo na atitude do juiz, achando que "cada juiz interpreta à sua maneira e daí sua decisão, que temos de respeitar e seguir até a instância superior, o que está sendo feito".

Preferiu morrer a levar porrada dos seguranças do Othon Palace Hotel, em Copacabana

Para não "apanhar muito" dos quatro seguranças que o acusavam, o funcionário de serviços gerais, João Cupertino da Silva Matos Filho, 22 22 anos, residente na Travessa Tupy n.º 191, Estácio, atirou-se, ontem de manhã, do terceiro andar do Othon Palace Hotel, em Copacabana, numa altura que equivale ao sétimo andar de um edifício.

Mesmo com a bacia óssea quebrada e escoriações por todo o corpo, o funcionário contou ao inspetor de plantão do Hospital Miguel Couto, onde foi internado, que os quatro seguranças do hotel o acusavam de ter furtado objetos de alguns dos quartos e estavam obrigando-o a confessar. Com medo de apanhar, preferiu jogar-se do prédio.

O supervisor de segurança do Othon Palace Hotel, Miller Iunes, afirmou que João Cupertino foi pego em flagrante no quarto número 806, onde está hospedado o italiano Giuseppe Montesele e um amigo, escondido no banheiro. O hóspede chamou a segurança e Miller, juntamente com o chefe da segurança, Waldir, o agarraram para um interrogatório. João Cupertino, segundo Miller, saiu correndo pelas escadas de incêndio até o quarto andar — onde ela termina — seguindo por um corredor que dá acesso ao andar de baixo. Sem ter para onde ir, tentou pular a janela do terceiro para o segundo andar, escorregando e caindo na calçada da Avenida Atlântica. Miller disse, ainda, que João Cupertino é suspeito de outros furtos em apartamentos daquele hotel. Ele trabalha lá há um ano e meio e está de aviso prévio "porque falta muito ao serviço" — garantiu Miller.

João Cupertino não confirmou ao inspetor de plantão no hospital a história sobre ser pego em flagrante no banheiro de um dos quartos. Mas, embora seu estado de saúde fosse grave, ele pôde dizer que os quatro seguranças estavam atrás dele, acusando-o de furto e, para não apanhar, preferiu a morte.

Av. Suburbana melhora muito com as obras

As obras de duplicação da Av. Suburbana, um dos principais eixos de movimento dos subúrbios, vão começar na próxima semana. O trecho de 720 metros é situado entre o Largo dos Pilares e o Rio Farias e fica pronta no final do ano. Com a duplicação da Avenida, a capacidade diária da via, passará de 40 mil veículos para até 72.000 carros, volume estimado para 1990, na hora do "rush".

O trecho de 720 metros é constituído de única pista com duas faixas em cada sentido. Com as obras, passará a contar com duas pistas e duas faixas de rolamento, cada uma, de largura mínima de 3,5m, além da calçada com largura mínima de 2,5m.

O secretário de Obras Renato de Almeida, explicou que esta é a primeira das obras, já que o projeto final prevê a duplicação de 1.800m incluída no corredor de transporte Centro-Zona Norte. A Av. Suburbana serve como rota opcional a fluxos oriundos de regiões distantes e ao deslocamento para o centro e subúrbio-centro, formado por Cascadura e Madureira. O trecho a ser duplicado começa no Largo dos Pilares com a Rua Álvaro Miranda, passa pela Praça Brigadeiro Lopes Travassos, Rua Paleiro, Viaduto Cristóvão Colombo e ruas Djalma Dutra, Assis de Vasconcelos, Carpenter, José dos Reis, e Rio Farias.

Gasolina cara faz carioca preferir moto

Apesar de até agora a Coderj não ter feito um levantamento completo a respeito do número de vagas que estão em uso depois do último aumento da gasolina, ela já constatou a nítida preferência ao uso da motocicleta pela população, ao invés de carro.

Quando a gasolina passou a custar Cr$ 51,00, estudos realizados pela Coderj demonstraram uma queda de 40% na ocupação das vagas no centro da cidade e que, nesta ocasião, existiam cento e cinqüenta motos cadastradas no estacionamento do Terminal Menezes Cortes. Hoje, este número subiu para trezentos e o pessoal ligado àquele órgão, acha que este número deve crescer bastante, já que a gasolina está custando Cr$ 60,00.

LUTA

Responsabilidade
EDIGRAJO
Editora e Gráfica Jornalística Ltda.

Executivo-Geral
Olympio Campos

Diretores
José Lahud Yasbeck
Murilo de Carvalho

Gerente-Industrial
Rubem Vilela

Redação, Administração e Oficina
Rua Sotero dos Reis, 57/59

Noticiário nacional e internacional: Agências UPI, Sport Press e Estado.

Telex: 2130286 — BR

TELEFONES:
Diretoria: 234-7770 e 234-7797
Redação — 254-0831 (PBX)
Chef. de Redação: 234-6076
Ed. de Polícia — 234-8501
Ed. de Esportes — 234-8037

A jovem Maria de Fátima Soarez, ou "abelha rainha" de 19 anos, foi esfaqueada na madrugada de ontem, por Maurícia Condez Agrião, de 24 anos, com quem vivia amasiada, ao ser flagrada fazendo relações sexuais com o namorado no próprio quarto da casa onde residia com o sapatão. O fato ocorreu no município de Conceição de Macabu e foi considerado como o maior escândalo de todos os tempos naquela localidade, visto que até então a pequena e pacata população jamais havia presenciado uma cena de ciúme seguida de ato criminoso, praticado entre duas mulheres.

EMPREGADA

Tudo começou há cerca de dois anos, quando Maria de Fátima chegou de Alagoas, completamente sozinha e sem conhecer ninguém no Rio de Janeiro. Segundo contou ela foi parar em Cachoeira de Macabu devido a uma informação de que uma prima sua estava residindo naquele município. Após passar um dia inteiro procurando pela prima Teresa de tal, a jovem alagoana acabou conhecendo Maurícia Condez, dona de uma bonita mansão, na Rua do Rego, 275, e que se prontificou a ampará-la até que encontrasse a tal prima. Inicialmente ficou combinado que Maria de Fátima se tornaria empregada de Maurícia ganhando um salário-mínimo, com direito a casa e comida.

ERA SAPATÃO

No início, Maurícia parecia uma mulher normal, embora morasse sozinha numa casa tão grande. Ocorre que certo dia, Maria de Fátima foi chamada para "uma conversa a dois" pela patroa que a levou para a sua suíte no segundo pavimento. E foi ali, que Maurícia abriu o verbo. Entre outras coisas prometeu-lhe dobrar o salário, alegando que Maria de Fátima, sendo uma morena muito bonita e charmosa, devia se apresentar com boas roupas, bem maquilada e freqüentar a sociedade local. Fátima não sabia o que responder à patroa e aceitou os conselhos.

Ocorre que na noite seguinte Maurícia foi para o quarto de dormir, e minutos depois chamou a empregada, alegando que gostaria de tomar um drink. Depois pediu-lhe que lhe fizesse companhia e já pela madrugada, depois de muita conversa, terminou contando o que pretendia com Maria de Fátima. Sem muitas alternativas a empregada passou a fazer o jogo da patroa e em pouco tempo as duas estavam casadinhas e dormindo na mesma cama, embora ninguém na cidade tivesse tomado conhecimento do fato, pois as duas tudo faziam para que ninguém desconfiasse. Para todos os efeitos, Maria de Fátima, não passava de uma simples empregada.

TRAIÇÃO E FACADAS

O romance entre Maria de Fátima e Maurícia durou até a madrugada de ontem. A patroa havia saído para uma festa e Fátima alegando dor de cabeça, disse que gostaria de ficar em casa. Maurícia de nada desconfiou e atendeu ao pedido da jovem. No entanto a verdade era outra. A empregada que já sabia do programa da patroa-amante marcou encontro com um rapaz, conhecido como *Luizinho*, com quem já vinha transando há muito tempo escondido da sapatão. Mas para o seu azar, a dona da casa voltou mais cedo do que os dois poderiam imaginar. Maurícia, como fazia habitualmente, e foi direto para a suíte no segundo pavimento e ao abrir a porta deu de cara com a sua empregada e mulher, Maria de Fátima, praticando relações sexuais com o tal do *Luizinho*. Não soube o que fazer de imediato; o mundo parecia desabar sobre a sua pessoa, mas de repente foi dominada pelo ódio mortal, deu um berro desgraçado. O rapaz não teve tempo de vestir-se direito; mal botou a cueca e saiu em disparada. Enquanto isso, Maria de Fátima também nua, ficou atônita sem saber o que fazer. Tentou explicar que tudo não passava de uma fraqueza, mas *Maurícia sapatão* estava lucinada, desceu ao primeiro pavimento, pegou uma faca tipo peixeira e partiu para cima da mulher que amava, as duas atracaram-se e Fátima, acabou levando a pior, sendo esfaqueada e socorrida às pressas no Pronto-Socorro local. A criminosa desapareceu, no momento em que a população, despertada pelo escândalo, foi protestar contra a falta de vergonha das duas mulheres.

Polícia caça o homem que matou a tiros estudante com quem brigara pouco antes no Bairro de Fátima

Policiais da 5ª Delegacia continuam em diligências para encontrar o assassino do estudante Marcos José Bonavita, 19 anos, assassinado anteontem com dois tiros, em frente ao n.º 29 da Rua Conselheiro Jovino, por um homem conhecido apenas por *Bambu*, que também reside no Bairro de Fátima, talvez na Avenida Nossa Senhora de Fátima.

Segundo informações, *Bambu* é branco, tem aproximadamente 1,65m de altura, pesa 60k, 18 anos presumíveis e possui uma tatuagem no ante-braço esquerdo com os dizeres: "Amor de Mãe". Embora não tenha ficha criminal na 5ª DP, os policiais apuraram que ele esteve preso no Instituto Padre Severino, na Ilha do Governador, pelo delito de homicídio, de onde saiu em novembro do ano passado.

RIXA ANTIGA

Alguns colegas de Marcos José disseram que a rixa entre a vítima e o assassino era antiga, tendo, inclusive, surgido uma briga horas antes do assassinato, quando Marcos "pegou uma sugestão" para *Bambu*. "Por volta das 17h30m" — disse Edson da Silva Maia Filho — "o *Bambu* perguntou-me por Marcos e eu respondi que ele estava passeando de bicicleta. Logo depois Marcos apareceu, com o Claudinho na garupa da bicicleta, e *Bambu* chamou-o, dizendo que queria conversar com ele. *Bambu* levantou a camisa e afirmou que não estava armado, por isso, Marcos parou a bicicleta e foi conversar com ele; mas o *Bambu* sacou um revólver calibre 38 e atirou em Marcos quase à queima-roupa".

Testemunhas afirmaram que houve cinco disparos, mas somente duas balas atingiram o estudante — a primeira na boca e a segunda na axila esquerda. Em seguida, *Bambu* retirou o cordão e o crucifixo de ouro, além do relógio da vítima e empreendeu a fuga pela Rua do Riachuelo, ainda com a arma na mão. Marcos foi levado para o Hospital Miguel Couto, onde já chegou sem vida. Os policiais da 5ª Delegacia Policial estão investigando para descobrir o paradeiro do assassino que, segundo informações, chama-se Fernando e vive de furtos em residências.

A residência da poupança.

Títulos de Capitalização.

RESIDÊNCIA

MORTOS E ENTERRADOS NA PRÓPRIA FAVELA

Planalto Confidencial

GUALTER LOYOLA

ESCÂNDALO NO FORO DO DISTRITO FEDERAL

Um escândalo dentro do foro do Distrito Federal só não veio à tona ainda, porque os jornalistas daqui não lêem o Diário da Justiça. Esta publicação oficial traz, em sua edição do dia 27 de janeiro último, um despacho do Corregedor da Justiça do Distrito Federal e Territórios, Desembargador Waldir Maureen, em que esta autoridade denuncia:

1. Recebimento de proventos cumulativos por parte do diretor do Depósito Judicial do DF, Del Rei e Silva.

2. Tráfico de influências exercido por este junto ao diretor do Foro, para exploração de cantinas em repartições do Poder Judiciário nas Cidades-Satélites.

3. Funcionários aposentados que mantinham em seu poder bens confiados ao Depósito Judicial.

Este grupo de corrupção vem agindo há pelo menos cinco anos, pois, em 1976, já fora instaurado inquérito para apurar suas atividades. Estranhamente, só a partir de dezembro do ano passado, quando foi designada uma Comissão de Sindicância Especial, as apurações andaram.

Aliás, o Desembargador Maureen não tem se preocupado apenas com o bom desempenho das repartições públicas sob sua jurisdição. Anda de cabresto curto com os cartórios. Recentemente, baixou portaria designando Comissão para apurar se os cartórios estavam mesmo cumprindo o horário de funcionamento e se seus titulares vinham de fato respondendo pelo expediente.

Na Bahia é diferente: quando o presidente do Tribunal de Justiça do Estado, Leitão Guerra, disse que o judiciário baiano não funcionava com a velocidade desejada, o Governador Antônio Carlos Magalhães abriu logo o livro: "Tenho atendido a tudo o que o presidente do Tribunal de Justiça do Estado tem solicitado, para a Justiça e também nos seus assuntos pessoais". Quem está corrompendo quem?

UM CONSELHO A MUNIZ

Sabe-se aqui em Brasília que o novo Secretário de Segurança do Estado do Rio de Janeiro, General Muniz, quando estava arrumando as malas para ir cumprir sua nova e espinhosa missão, ouviu de um sábio, seu amigo, a seguinte parábola:

"Vai, meu filho. Em teu caminho, encontrara duas pedras. Se quiseres realmente moralizar a polícia fluminense, terá de remover a primeira, que está dentro de um grande sapato e sob ela acharás as pontas dos cordões, com os quais um novo Rei Midas movimenta o labirinto do jogo-do-bicho, multiplicando diariamente sua já imensa fortuna. Mas se quiseres também seguir o exemplo do Rei, só precisas fazer o que te mandará o teu principal oráculo, Mirinho, pois este tem as chaves do labirinto."

MARIA E OS DÓLARES

Dona Maria Pia Matarazzo esteve aqui em Brasília, com aquele jeitinho enxuto de manequim que jamais foi, andou por gabinetes nunca dantes visitados e no final fez o seu lance: Queria endosso para um pendura de 40 milhões de dólares, a ser cometido no exterior. Coisa de mulher: Desde que me entendo de jornalista, ainda não tinha visto uma só empresa pedir tanta grana fora de nossas fronteiras, numa só operação.

A Sra. Matarazzo, que com a morte do velho ie do grupo chamado Indústrias Reunidas Francisco Matarazzo, não percebeu ainda que o caos do Brasil lá fora está baixo e que estamos de cinto apertado para não engolir mais dólares por empréstimos. Se já temos uma indigestão de quase 70 bilhões de dólares, nas nossas coias externas, o que dá cerca de 5 milhões para cada brasileiro — os meus 5 milhões, o Dr. Walter Moreira Salles paga, que eu não autorizei o papagaio — como podera um só brasileiro, e ainda por cima mulher, sacar 40 milhões no vermelho? Se a moda pega, os empresários levam o Brasil à falência.

Dona Maria Pia foi remetida ao BNDE, que é o avalista oficial nestes casos. Mas, pelo que sei, o Ministro Camilo Penna não deu muita esperança não.

BORRACHA NELES

O III Programa da Borracha, que está nas fraldas, contempla o plantio racional de 500 mil hectares de seringais, do Amazonas ao Espírito Santo, dando a volta por São Paulo e indo até o Norte de Minas. Quando o Ministro Camilo Penna levar a criança ao Presidente da República, o João, que é um cara esperto, certamente vai perguntar:

"Eu sacramento o programa se você me garantir que não vai acontecer como nos outros, quando muito seringalista que mora em Copacabana pegou dinheiro para pagar em sete anos, não deu às caras na mata e o Brasil continuou importando dois terços da borracha que consome."

Desta vez, os nossos seringalistas poderão ter Cr$ 75 bilhões para ir ao Regine's durante os próximos 10 anos.

CHORRILHO

Já começaram a ser confeccionados no Ministério da Indústria e do Comércio os uniformes, sob medida, com que a indústria nacional ingressará na era do álcool. ● Uma chusma de governadores voará para Brasília nas vésperas do dia 26 deste mês. Vem assistir suas bancadas votarem de cabresto curto no Nelson Marchezan. ● Enquanto Dona Maria Pia quer 40 milhões de dólares, o crédito para as microempresas, via Promicro, foi suspenso nas três frentes — Banco do Brasil, Caixa Econômica e BNDE. A velha história: o pau só quebra no lombo do pequeno.

Delfim foi às compras na Alemanha, o Coronel Veiga, da Funai, dança numa boate em Paris. E se os brasileiros fossem ricos?

Entre os 48 detidos na "blitz" da PM em Nova Iguaçu estava um assaltante procurado há meses

Cerca de 100 homens do 20.º BPM, comandados pelo coronel Teodoro Rodrigues e os oficiais, capitão Veloso, major Costa e tenente Elias Flores, organizaram uma "blitz", ontem pela manhã, nos distritos de Mesquita, Chatuba e Edson Passos, em Nova Iguaçu, atingindo, também, o município de Nilópolis. Durante a operação houve 48 detenções uma delas a do assaltante Carlos Henrique Souza Teixeira, de 23 anos, fugido da 3.ª Vara Criminal de Nova Iguaçu.

Na praçinha principal de Mesquita, parte da operação estava concentrada para fiscalização de documentos e, em frente à Rodoviária, onde os ônibus que percorrem a Baixada Fluminense fazem parada, cerca de 20 homens revistavam os coletivos. Segundo afirmativa do capitão Veloso "é importante fiscalizar os ônibus que aqui estacionam, pois o elemento faz o ganho na Baixada e depois volta a sua casa". Cerca de 215 coletivos sofreram revista, e os passageiros sem documentos foram encaminhados à 53.ª DP.

PRESO E ARMADO

No distrito de Edson Passos, Henrique de Souza Teixeira o fugitivo da 3.ª Vara Criminal, foi surpreendido pela "blitz" e, sem ação, teve que se render e entregar a arma de calibre 32 que portava. Segundo policiais, "ele é um elemento perigoso e estávamos à sua caça há algum tempo".

Juntamente com o assaltante, foi preso C.S.S., de 17 anos, residente em Nilópolis que ao entrar na Patamo, afirmou nada ter a ver com as paradas de Henrique. Cada esquina foi fortemente fiscalizada na operação, que ao chegar na Chatuba teve redobrada sua ostensividade, por ser a área muito perigosa, onde os assaltos acontecem como nunca e, os crimes são diários, o que provocam na população local intranqüilidade e mesmo terror.

Segundo os policiais, a operação não terminou: "Precisamos manter esse esquema para tentar inibir a violência na Baixada Fluminense; o policiamento e fiscalização ostensiva evita que o elemento haja impunemente. A população dessa região anda muito assustada e, de certa forma, essa operação obteve sucesso, coibindo os maus elementos e reprimindo seu espaço de ação".

Funcionários das fundações do Estado reivindicam e poderão apelar para Justiça do Trabalho

Os empregados da Fundação Leão XIII, Fundação Casa de Rui Barbosa, Fundação Nacional do Índio, Fundação Escola de Serviço Público, Fundacentro e Fundação Comércio Exterior, reuniram-se ontem, com os representantes do Sindicato dos Empregados em Entidades Culturais do Rio de Janeiro, com sede na Praça Floriano, 55/5.º andar, onde deram início às discussões em torno de diversas reivindicações que deverão ser ainda este ano, encaminhadas aos seus empregadores.

Segundo dirigentes do Sindicato eles vão reivindicar um percentual de produtividade, em torno de 10 a 15%, acima do INPC de março; uma gratificação para todo empregado que sair em férias; garantias no emprego durante a vigência do dissídio coletivo; estabilidade da gestante e de todo empregado que retornar do serviço militar; licença prêmio aos 10 anos de trabalho; complementação salarial ao empregado licenciado pelo INPS, para tratamento de saúde e estabilidade no emprego para todo aquele que for eleito para integrar o Sindicato da classe.

De acordo com o Sindicato, durante o período de dissídio coletivo, os empregados só poderão ser demitidos em conseqüência de falta grave ou acordo. Porque muitas vezes, nesta época alguns empregados são demitidos e outros admitidos para substituí-los com salários mais baixos.

Os dirigentes sindicais informaram, que encaminharão à Assembléia estas reivindicações e, caso não sejam aceitas, farão uma reivindicação final, que deverá ser levada à Justiça do Trabalho. E, feito isto, a Justiça do Trabalho deverá convocar os empregadores para um acordo final.

Coutinho multa moradores do Méier

A Associação de Moradores do Méier, que será oficialmente fundada no próximo dia 15 de fevereiro, já está enfrentando problemas junto ao governo municipal. É que, ao colocarem cartazes presos nos principais prédios dos bairros (inclusive shopping-center, cinemas e algumas árvores), convocando seus moradores para a assembléia inaugural do dia 15, foram multados, sem nenhuma explicação definida, pela Administração Regional.

A Associação, que surgiu de um encontro entre moradores do bairro para discutirem os problemas que mais os afligiam há sete meses, está concretizando, cada vez mais, seus trabalhos, através de pesquisas de opinião em todo o Méier, onde os moradores apontaram os principais problemas que enfrentam atualmente. Dentre eles, é mais do que evidente o grande problema da segurança do bairro e da falta de área de lazer, principalmente para crianças, que não têm onde brincar.

CRESCIMENTO DESORDENADO

Segundo os moradores, o que aconteceu no Méier foi o grande crescimento do bairro, de uma maneira desordenada, nem sequer uma reformulação nas grandes áreas pela Prefeitura. "O Méier já foi muito tranqüilo, a Dias da Cruz era calma, sem muito tráfego e sem muita gente, mas hoje o que tem de carro trafegando aqui é absurdo, gente nem se fala, porém a Dias da Cruz é a mesma, pequena, apertada, com a mesma sinalização de anos atrás — é o que garante a maior parte de seus moradores.

"Isso não pode continuar; como uma rua calma e tranqüila passa a ser um grande centro comercial e não se faz uma reformulação nela? Só pode saturar — é o que declara um dos candidatos à chapa de eleição da Associação, o André.

A Associação de Moradores entrará em vigor, batalhando no nosso grande problema — falta de segurança, afirma André, que também conta que principalmente na área entre Dias da Cruz e Rua Vinte e Quatro de Maio, todos os comerciários e outras pessoas já foram assaltadas. "É esse, realmente nosso grande problema". Se as autoridades não se movimentam, nós tentaremos, de todas as maneiras, tomar alguma providência, né?

Quanto ao outro grande problema do bairro, a falta de área de lazer, a Associação já está fazendo um levantamento de áreas livres e de terrenos baldios do bairro para a construção, futura, de um parque de diversões, com brinquedos para todos os garotos e garotas do bairro.

Rio é o quarto em aumento de safras agrícolas

O Estado do Rio de Janeiro foi o quarto colocado em todo o Brasil na elevação da produção agropecuária, segundo dados do comportamento das safras agrícolas do ano passado. O Estado do Rio só perdeu para Rio Grande do Sul, Santa Catarina e Mato Grosso do Sul (maior índice — 12%).

Esses resultados foram encaminhados pelo Secretário da Agricultura Edmundo Costa ao Governador Chagas Freitas e, no documento enviado, foi sublinhado os números do Crédito Rural Educativo, com a aprovação de cerca de 6.200 projetos e na área da merenda escolar, onde a Companhia Central de Abastecimento atendeu a cerca de 3,5 milhões de estudantes com esta merenda.

RELATÓRIO

No relatório enviado pelo Secretário ao Governador, constam dados importantes, ressaltando a posição destacada do Rio de Janeiro em diversas áreas e em diversos programas, tais como a cultura da cana-de-açúcar e a cafeicultura. Também foram expressivos os dados relativos à defesa sanitária (como controle sobre focos de várias doenças) e à preservação da flora e fauna cariocas.

Faculdade da arquidiocese faz concurso

As inscrições para o concurso de habilitação à Faculdade Eleisástica de Filosofia João Paulo II, recém-fundada pela Arquidiocese do Rio de Janeiro, estarão abertas até o próximo dia 23, no horário das 8 às 17 horas. As provas serão nos dias 24, 25 e 26, a partir das 8h30min, e versarão sobre os conhecimentos do 2.º grau. O início das aulas está previsto para o dia 11 de março, que serão de manhã, na sede da faculdade, na Rua Benjamin Constant, 23 — 3.º andar.

A faculdade, que será dirigida pelo bispo-auxiliar do Rio, Dom Karl Josef Romer, é destinada à formação de seminaristas e leigos e terá o reconhecimento da Congregação para os Estados do Vaticano, com o que poderá conferir os graus acadêmicos eclesiásticos, no curso de três anos, com um total de 2.200 horas-aula ou 148 créditos. O primeiro período será estruturado de modo a reforçar os conhecimentos do segundo grau e ministrar sólido embasamento cultural aos alunos. A instituição foi concebida como mais um serviço à formação do clero e dos leigos do Rio de Janeiro, correspondendo a intenção anteriormente manifestada pelo próprio Papa João Paulo II.

Pinga demais matou biscateiro

Alfredo Walter, 58 anos, residente na Rua do Monte, 69, fundos, Bairro da Saúde, foi encontrado, ontem, morto no sótão onde morava. Para alcançar o cubículo onde passava as noites, Alfredo tinha que subir uma escada de madeira, completamente insegura, e numa dessas subidas, devido ao seu estado de embriaguez, a vítima escorregou batendo com a cabeça, o que causou sua morte.

Com as últimas prisões efetuadas pela equipe do detetive Ivan, da 21a. DP, apurou-se, no caso do sequestro e morte do advogado André Luiz Teixeira e seu cliente, o traficante Valdomiro Alves de Jesus, que os dois teriam sido mortos por Fernandinho, na Favela da Varginha, em Manguinhos e lá mesmo enterrados. Ontem, foram presos na favela de Manguinhos, vizinha à da Varginha, José Carlos Monteiro, o Cainha, comparsa Gilmar dos Santos, solteiro de 21 anos e seu tos Carmo, o Negão, solteiro de 19 anos.

Cainha está condenado a cinco anos e quatro meses por assalto e Negão é responsável pela morte de seis bandidos. Ambos são inimigos de Fernandinho, a quem Negão pretendia matar nos próximos dias, segundo ele mesmo. O traficante Iga, seus irmãos Daniel e Demônio assumiram o controle do crime na favela de Manguinhos, desde a morte de Cabeça e Lagarto, assassinados por Fernandinho. Negão, é o homem de confiança dos três irmãos.

MATADOR

Gilmar dos Santos Carmo confessou, friamente, na 21a. DP, haver matado Paulo Malandrinho, Beto, Darte, Bimba, Gabriel e Valtinho, porque eles eram "sujeitos a se esconder na favajeira", praticavam assaltos lá, fazendo com que a polícia não saísse de lá, o que atrapalhava os negócios de Iga.

Na ocasião de sua prisão, Negão portava duas armas, uma pistola 7,65 e um revólver 38, ambas tomadas de marginais da favela Nova Holanda, que foram amarrados por ele em um poste e depois de espancados, expulsos da favela de Manguinhos.

José Carlos Monteiro e Gilmar dos Santos

MORTE A FERNANDINHO

Quanto a Fernandinho, Negão, disse que se não tivesse sido preso iria matá-lo nos próximos dias, mas Daniel e Demônio estão soltos e farão o serviço por ele.

A turma da 21a. DP está no encalço do bandido há cerca de oito meses, porém a boca-de-fumo de Iga é bem protegida e só um ataque de surpresa poderia dar bons resultados. Negão disse que a boca-de-fumo faturava diariamente cerca de 800 mil cruzeiros, mas que, por causa de Fernandinho, o movimento caiu e por isso ele precisa morrer.

Na favela de Manguinhos, o bandido é considerado valente e ontem mesmo na delegacia deu provas de sua audácia. Um punguista foi preso, ao chegar no xadrez, fez cocô na calça. Negão advertiu o companheiro de cela: "se eu estivesse armado, te mataria, não gosto de ladrão cagão".

Portuguesa assaltada na feira por pivetes leva tombo, é atropelada por carro e fratura a clavícula

A portuguesa Maria Helena Saavedra Cale, de 42 anos, residente na Praia de Botafogo, 516, apto. 901, quando estava fazendo a sua feira semanal, na manhã de ontem, foi assaltada por dois pivetes, menores de 14 anos, na Rua Álvaro Ramos, que ao puxarem a sua bolsa, fizeram tão violentamente, que ela caiu no chão.

No momento da queda, passava um carro, não identificado, pois o motrista fugiu, que ainda tentou frear, mas devido à velocidade que desenvolvia, atropelou Maria Helena, que fraturou a clavícula esquerda. Medicada no Hospital Rocha Maia, a vítima foi em seguida removida para o Hospital Miguel Couto.

Na fuga, os menores foram seguros por um transeunte, que os entregou à patrulha 540551, que passava pelo local. Eles foram encaminhados à 10a. Delegacia de Polícia e de lá, por serem menores, levados à DFPM.

MISSA DE 7.º DIA

AERCIO WANTUIL

NILÇO GUIMARÃES

A AMO-R.J. ASSOCIAÇÃO DOS MOTOCICLISTAS DO ESTADO DO R.J., convida parentes, amigos, e o motociclismo do Estado do Rio de Janeiro, a comparecerem a este ato de fé cristã, às 17.00 horas do dia 7-2-81, à paróquia São Camilo Leles, na Estrada Velha da Tijuca, 45.

A Diretoria

A residência da poupança.

Caderneta de Poupança

RESIDENCIA

G.R.B.C.D.X.

DEPENDENTES DA XAVASCA

LEIA A LUTA

SÁBADO – DIA 7 – 16 HORAS

O Bloco Dependentes da Xavasca sai da Praça N.S.ª da Paz, em Ipanema

Animação: Banda do Bola Preta

Até os independentes podem comparecer

GURIA PREVARICOU E SAPATÃO METEU FACA

Bombeiro expulso por assaltar

Por ter participado de assalto, o soldado-bombeiro Joel Dantas Freitas, foi expulso da Corporação a bem da moral e da disciplina, no dia 5, sendo imediatamente entregue à policia civil para responder a inquérito. O Coronel Luiz Vieira de Abreu, comandante-geral do Corpo de Bombeiros do Estado do Rio de Janeiro, declara que sempre que for comprovada a participação de bombeiros em crimes, eles serão expulsos, tal como no caso presente.

Bombeiros para paciente gorda

Situação esdrúxula foi a que viveu ontem uma equipe do Hospital Rocha Maia ao chegar ao apartamento 701 do nº 24, da Praia do Flamengo, para remover uma paciente. Ela já estava em coma e não pode ser levada para o hospital porque pesava mais de 150 quilos. O enfermeiro foi o primeiro a perceber o risco que seria colocá-la na maca, pois a mesma não aguentaria e ela iria ao chão. Diante do terrivel impasse a solução encontrada foi chamar o Corpo de Bombeiros, para fazer a remoção.

Demitido por denunciar fraude

O presidente da Associação Brasileira de Sanitaristas, Rautha Ramos, foi demitido ontem da chefia de Avaliação e Normas pelo Ministro da Previdência Social, Jair Soares, por denunciar uma série de irregularidades no Espirito Santo. Ele denunciou que o delegado de Saúde capixaba, Jader Soares, desviou 50 milhões de cruzeiros de um convênio firmado com o Governo. Além disto, está acumulando cargos e usando funcionários públicos para serviços pessoais. Nos tempos atuais não há nada mais perigoso do que denunciar a corrupção no Governo. O mínimo que pode acontecer a um civil, é ser demitido, já se ele pertencer às Forças Armadas, geralmente vai preso.

Abatido violador de mulheres

Moisés Antônio da Silva, o Cocota, de 21 anos de idade, residente na Avenida Nossa Senhora das Graças, 16, Bairro São Francisco, no km 32 da antiga Rio—São Paulo, em Queimados, foi morto, ontem, em frente ao Hotel Vila Rica, a 400 metros da sua casa, por quatro individuos que estavam em um Opala preto, cuja placa não foi anotada, que lhe desfecharam 20 tiros.

Em volta do cadáver aglomeraram-se cerca de 60 mulheres, que deram graças por Cocota ter morrido, pois segundo elas, ele esperava que os maridos delas saissem para o trabalho para atacá-las e violentá-las. A 55a. Delegacia de Policia registrou e está apurando quem matou Cocota.

Mãe e filhas foram atropeladas

Foram medicadas ontem no Hospital Carlos Chagas, Rita Marcelina Mendes (casada, 29 anos) e sua filha de 1 ano e meio, Belarmina Oliveira, após terem sido atropeladas pelo Volks chapa NZ-4995, dirigido por Olivar Robi Ferreira. Rita sofreu fratura no braço esquerdo e escoriações, enquanto sua filha escoriações por todo o corpo. Ambas foram socorridas pelo atropelador, que as conduzia ao hospital e depois apresentou-se a 30a. DP. O acidente foi na Rua Carolina Machado, em frente à estação de Osvaldo Cruz. O endereço das vitimas, Av. Paulo Sousa, 346, Maracanã.

PM apreendeu armas de bandidos

Dentro das diretrizes traçadas pelo Comando-Geral da PMERJ, só nos cinco primeiros dias do mês foram apreendidas, nesta Capital, as seguintes armas: um canivete, sete revólveres calibre 32, uma escopeta, quatro revólveres calibre 22, oito revólveres calibre 38, uma pistola calibre 45 (arma privativa do Exército), uma pistola calibre 7,65 e dois revólveres de brinquedo, que seriam utilizados em assaltos. É interessante assinalar, que um daqueles revólveres, calibre 38, exatamente o último, foi recuperado por uma guarnição do 2º BPM. Os bandidos haviam assaltado a casa do Major do Exército Paulo D'Artagnan Marques de Amorim, mas uma denúncia levou uma Patamo do 2º BPM ao Morro do Vidigal, Estrada do Tambá e lá prendeu Dante Apolinário, vulgo Dunga, de quem foi apreendida a arma e mais 40 cartuchos. O comparsa, conhecido como Alexandrino, conseguiu escapar.

A PM objetiva retirar do bandido o seu principal instrumento de trabalho — a arma de fogo e qualquer outro objeto — contundente ou perfurante.

O combate ao porte de arma será intensificado, sendo certo que esta é uma das melhores maneiras de diminuir o indice de criminalidade.

General aborda violência em SP

Caçapava (AE) — Falando à imprensa sobre a que "ela existe, sem dúvida, mas está havendo um pouco de escândalo. Se formos analisar a porcentagem de assaltos e roubos em relação à enorme população da Grande São Paulo, veremos que o percentual é pequeno". Em sua opinião, "a solução terá de vir a longo prazo e com a utilização de muito dinheiro do Governo".

Perguntado sobre o que achou do ato do Presi- abrindo os braços aos comunistas, o General Milton disse: "Eu sou proibido de comentar atos do Presidente João Figueiredo, durante a visita a Portugal, dente da República".

O Comandante do II Exército falou à imprensa após a cerimônia de posse, ontem, de manhã, do Comando do Batalhão Ipiranga, em Caçapava. O Coronel Horácio Vieira Ramos Neto assumiu o comando da Unidade em substituição ao Coronel Wilson violência em São Paulo, o General Milton Tavares de Souza, Comandante do II Exército, disse ontem Brandão e Silva, que vai cursar a Escola de Comando do Estado-Maior das Forças Armadas, no Rio de Janeiro.

EDITAL N.º 34/81

"TOMADA DE PREÇOS N.º 34/81"

A COMISSÃO DE LICITAÇÕES DA PREFEITURA MUNICIPAL DE DUQUE DE CAXIAS, torna público que, devidamente autorizada pelo Exmo. Sr. Prefeito, fará realizar a TOMADA DE PREÇOS N.º 34/81, para aquisição de Agulhas de Aço em diversos tamanhos, Seringas, Esparadrapo, Algodão, Ataduras, Sonda diversas e Luvas etc., para a Secretaria Municipal de Saúde, conforme descrito na TOMADA DE PREÇOS.

Somente participarão desta TOMADA DE PREÇOS, as firmas inscritas no Cadastro de Habilitação de Firmas da Coordenadoria de Material.

As propostas serão recebidas no dia 18 (dezoito) de fevereiro de 1981 (mil novecentos e oitenta e um), às 10 horas, na Sala do Núcleo de Licitações e Compras, situada na Praça Roberto Silveira, 31, 3.º andar do Prédio-sede da Prefeitura.

O julgamento das propostas obedecerá às disposições contidas no Decreto-Lei n.º 200, de 25 de fevereiro de 1967, Lei n.º 5.456, de 20 de junho de 1968, Decreto Municipal n.º 909, de 06 de novembro de 1975 e Legislação suplementar.

Comissão de Licitações da Prefeitura Municipal de Duque de Caxias, em 02 de fevereiro de 1981.

(As.) *Jorge Heber Buriche de Araújo*
Presidente da Comissão de Licitações.

Mãe do Cabo Júlio aos prantos disse que o Capitão Levi não soube honrar a farda que usa da PM

O capitão Levi de Araújo Rocha, apontado como o mandante do seqüestro do empreiteiro Júlio Gonçalves Martins Leitão, o "Cabo Júlio", foi reinquerido, na tarde de ontem, pelo Juiz Paulo Sérgio Fabião, da 27a. Vara Criminal onde continuou negando conhecer qualquer um dos acusados de seqüestro e morte do empreiteiro, inclusive Carlos Alberto Miloski que tinha um cartão do oficial e não houve acareação.

Declarou que distribuiu seu cartão a várias pessoas e que "naturalmente" estas passaram para outras que pudessem localizar um comprador para sua casa em Itaipava, mas que nunca entrou em contato com Miloski e negou ser sua a letra existente no cartão com a inscrição "do amigo Levi" e seu telefone de casa e do Quartel, além do telefone de sua sogra.

Após a reinquirição do militar, houve o sumário de culpa, com depoimentos do Delegado da Divisão de Roubos e Furtos, Arnaldo Campana e dos patinadores que assistiam ao seqüestro de Júlio, e quando Misaque foi dispensado como "otário". As duas testemunhas oculares Jair Antônio de Almeida conhecido como "Jaú" e Wilsom Galdino Melo, não evidenciaram o envolvimento do capitão Levi no seqüestro de Júlio Leitão e negaram que este estivesse atuando no tráfico de drogas.

Indagado pelo advogado de Carlos Alberto, João Carlos Austregésilo de Athayde, se costumava tomar depoimento em sua delegacia durante a noite, o delegado Arnaldo Campana respondeu "na hora que precisar". Os outros cinco acusados que estão recolhidos no xadrez da Polinter nada declararam à imprensa e somente o guarda municipal Renato Mendes afirmou que "não sou bandido, sou policial".

A imprensa não conseguiu falar com o capitão Levi, pois em sua chegada entrou pela garagem do Palácio da Justiça e subiu pelo elevador dos magistrados, mas seu advogado Laércio Pellegrino afirmou que seu cliente está em ótima situação.

Por volta das 14h15min, a mãe do empreiteiro Júlio Leitão, Judith Gonçalves chegou à 27a. Vara Criminal e tentou entrar para falar com o Juiz e só um pouco mais tarde teve acesso à ante-sala. Enquanto aguardava no corredor, a mãe de Júlio declarou que "ele sempre foi um bom menino e que foi escoteiro, deixando somente, três cachorros e um passarinho". Referindo-se ao capitão Levi, muito abatida e em soluços, perguntou: "Como é que um homem destes ainda tem coragem de vir fardado. Meu pai era um militar e sempre honrou a sua farda".

Na próxima terça-feira, às 12 horas, será realizada a prova de defesa, onde serão arrolados oito testemunhas. Segundo o advogado Laércio Pellegrino, "são todos oficiais das corporações onde o capitão Levi já atuou, mas só os conheço de nome".

Juiz não acata a denúncia contra coronel que acusou malufista de acobertar a corrupção no Detran

São Paulo (AE) — O chefe da Casa Civil, Calim Eid, afirmou ontem, estranhar a decisão do juiz Aristides Braga, da 28.ª Vara Criminal que, pela segunda vez, recusou-se a aceitar o pedido de denúncia em ação penal contra o coronel Sidnei Gimenes Palácios, acusado de o haver injuriado e caluniado em entrevistas à imprensa, apontando-o como conivente com a corrupção do Detran. Acha o chefe da Casa Civil que "pelo despacho do juiz, parece-me que ele deseja que eu processe os jornais que publicaram as notícias alegando que o coronel Palácios não autorizou a publicação de suas acusações quando, na verdade, eu assisti ao coronel comparecer a um canal de televisão e confirmar as acusações. Calim Eid acentuou não poder concordar com essa análise, porque, na verdade, as acusações foram feitas e os jornais apenas transmitiram as acusações".

Ao rejeitar a denúncia contra o coronel Palácios, o juiz Aristides Braga utilizou o argumento de que não existe prova de que o oficial da Policia Militar autorizou a publicação das entrevistas e o caso deveria ser enquadrado na Lei de Imprensa e não no Código Penal, mas o Procurador da Justiça, Alberto Marino Júnior, alegou que não havendo desmentido do autor, "equipara-se a entrevista, para os efeitos penais a artigo assinado", lembrando que ele foi à televisão e reiterou as acusações. Em vista da recusa do juiz em aceitar a denúncia, o processo será levado ao Tribunal de Alçada para ser julgado em grau de recurso.

Calim Eid, ainda comentando o caso, disse estranhar a decisão do juiz "porque ele está tirando de mim a oportunidade que estou dando aos seus acusadores, de provarem o que afirmaram". Mas, considera-se "tranqüilo e desejoso que a Justiça receba a denúncia e apure os fatos, chegue a um veredito final". Apesar da decisão do juiz, o chefe da Casa Civil continua afirmando: "Sempre confiei e continuarei confiando na Justiça, tanto que a procurei quando fui acusado, pois não há nada melhor para julgar os fatos". Calim Eid acrescentou ter certeza absoluta que a decisão será reformada, mas recusou-se a aceitar a possibilidade da existência de qualquer fundo politico ou de outro tipo na atitude do juiz, achando que "cada juiz interpreta à sua maneira e daí sua decisão, que temos de respeitar e seguir até a instância superior, o que está sendo feito".

Preferiu morrer a levar porrada dos seguranças do Othon Palace Hotel, em Copacabana

Para não "apanhar muito" dos quatro seguranças que o acusavam, o funcionário de serviços gerais, João Cupertino da Silva Matos Filho, 22 22 anos, residente na Travessa Tupy n.º 191, Estácio, atirou-se, ontem de manhã, do terceiro andar do Othon Palace Hotel, em Copacabana, numa altura que equivale ao sétimo andar de um edifício.

Mesmo com a bacia óssea quebrada e escoriações por todo o corpo, o funcionário contou ao inspetor de plantão do Hospital Miguel Couto, onde foi internado, que os quatro seguranças do hotel o acusavam de ter furtado objetos de alguns dos quartos e estavam obrigando-o a confessar. Com medo de apanhar, preferiu jogar-se do prédio.

O supervisor de segurança do Othon Palace Hotel, Miller Iunes, afirmou que João Cupertino foi pego em flagrante no quarto número 806, onde está hospedado o italiano Giuseppe Montesele e um amigo, escondido no banheiro. O hóspede chamou a segurança e Miller, juntamente com o chefe da segurança, Waldir, o agarraram para um interrogatório. João Cupertino, segundo Miller, saiu correndo pelas escadas de incêndio até o quarto andar — onde ela termina — seguindo por um corredor que dá acesso ao andar de baixo. Sem ter para onde ir, tentou pular a janela do terceiro para o segundo andar, escorregando e caindo na calçada da Avenida Atlântica. Miller disse, ainda, que João Cupertino é suspeito de outros furtos em apartamentos daquele hotel. Ele trabalha lá há um ano e meio e está de aviso prévio "porque falta muito ao serviço" — garantiu Miller.

João Cupertino não confirmou ao inspetor de plantão no hospital a história sobre ser pego em flagrante no banheiro de um dos quartos. Mas, embora seu estado de saúde fosse grave, ele pôde dizer que os quatro seguranças estavam atrás dele, acusando-o de furto e, para não apanhar, preferiu a morte.

Av. Suburbana melhora muito com as obras

As obras de duplicação da Av. Suburbana, um dos principais eixos de movimento dos subúrbios, vão começar na próxima semana. O trecho de 720 metros é situado entre o Largo dos Pilares e o Rio Farias e fica pronta no final do ano. Com a duplicação da Avenida, a capacidade diária da via, passará de 40 mil veículos para até 72.000 carros, volume estimado para 1990, na hora do "rush".

O trecho de 720 metros é constituido de única pista com duas faixas em cada sentido. Com as obras, passará a contar com duas pistas e duas faixas de rolamento, cada uma, de largura mínima de 3,5m, além da calçada com largura mínima de 2,5m.

O secretário de Obras Renato de Almeida, explicou que esta é a primeira das obras, já que o projeto final prevê a duplicação de 1.800m incluída no corredor de transporte Centro-Zona Norte. A Av. Suburbana serve como rota opcional a fluxos oriundos de regiões distantes e ao deslocamento para o centro e subúrbio-centro, formado por Cascadura e Madureira. O trecho a ser duplicado começa no Largo dos Pilares com a Rua Álvaro Miranda, passa pela Praça Brigadeiro Lopes Travassos, Rua Faleiro, Viaduto Cristóvão Colombo e ruas Djalma Dutra, Assis de Vasconcelos, Carpenter, José dos Reis, e Rio Farias.

Gasolina cara faz carioca preferir moto

Apesar de até agora a Coderj não ter feito um levantamento completo a respeito do número de vagas que estão em uso depois do último aumento da gasolina, ela já constatou a nítida preferência ao uso da motocicleta pela população, ao invés de carro.

Quando a gasolina passou a custar Cr$ 51,00, estudos realizados pela Coderj demonstraram uma queda de 40% na ocupação das vagas no centro da cidade e que, nesta ocasião, existiam cento e cinqüenta motos cadastradas no estacionamento do Terminal Menezes Cortes. Hoje, este número subiu para trezentos e o pessoal ligado àquele órgão, acha que este número deve crescer bastante, já que a gasolina está custando Cr$ 60,00.

LUTA

Responsabilidade
EDIGRAJO
Editora e Gráfica Jornalística Ltda.

Executivo-Geral
Olympio Campos

Diretores
José Lahud Tasbeck
Murilo de Carvalho

Gerente-Industrial
Rubem Vilela

Redação, Administração e Oficina
Rua Sotero dos Reis, 57/59

Noticiário nacional e internacional: Agências UPI, Sport Press e Estado.

Telex: 2130286 — BR

TELEFONES:
Diretoria: 234-7770 e 234-7397
Redação — 254-0831 (PBX)
Chef. de Redação: 234-6076
Ed. de Policia — 234-8591
Ed. de Esportes — 234-8987

A jovem Maria de Fátima Soarez, ou "abelha rainha" de 19 anos, foi esfaqueada na madrugada de ontem, pela Mauricia Condez Agrião, de 24 anos, com quem vivia amasiada, ao ser flagrada fazendo relações sexuais com o namorado no próprio quarto da casa onde residia com a sapatão. O fato ocorreu no municipio de Conceição de Macabu e foi considerado como o maior escândalo de todos os tempos naquela localidade, visto que até então a pequena e pacata população jamais havia presenciado uma cena de ciúme seguida de ato criminoso, praticado entre duas mulheres.

EMPREGADA

Tudo começou há cerca de dois anos, quando Maria de Fátima chegou de Alagoas, completamente sozinha e sem conhecer ninguém no Rio de Janeiro. Segundo contou, foi parar em Cachoeira de Macabu devido a uma informação de que uma prima sua estava residindo naquele município. Após passar um dia inteiro procurando pela prima Teresa de tal, a jovem alagoana acabou conhecendo Mauricia Condez, dona de uma bonita mansão, na Rua do Rego, 275, e que se prontificou a ampará-la até que encontrasse a tal prima. Inicialment ficou combinado que Mara de Fátima se tornaria empregada de Mauricia ganhando um salário-mínimo, com direito a casa e comida.

ERA SAPATÃO

No início, Mauricia parecia uma mulher normal, embora morasse sozinha numa casa tão grande. Ocorre que certo dia, Maria de Fátima foi chamada para "uma conversa a dois" pela patroa que a levou para a sua suite no segundo pavimento. E foi ali, que Mauricia abriu o verbo. Entre outras coisas prometeu-lhe dobrar o salário, alegando que Maria de Fátima, sendo uma morena muito bonita e charmosa, devia se apresentar com boas roupas, bem maquilada e freqüentar a sociedade local. Fátima não sabia o que responder à patroa e aceitou os conselhos.

Ocorre que na noite seguinte Mauricia foi para o quarto de dormir, e minutos depois chamou a empregada, alegando que gostaria de tomar um drink. Depois pediu-lhe que lhe fizesse companhia e já pela madrugada, depois de muita conversa, terminou contando o que pretendia com Maria de Fátima. Sem muitas alternativas a empregada passou a fazer o jogo da patroa e em pouco tempo as duas estavam casadinhas e dormindo na mesma cama, embora ninguém na cidade tivesse tomado conhecimento do fato, pois as duas tudo faziam para que ninguém desconfiasse. Para todos os efeitos, Maria de Fátima, não passava de uma simples empregada.

TRAIÇÃO E FACADAS

O romance entre Maria de Fátima e Mauricia durou até a madrugada de ontem. A patroa havia saído para uma festa e Fátima alegando dor de cabeça, disse que gostaria de ficar em casa. Mauricia de nada desconfiou e atendeu ao pedido da jovem. No entanto a verdade era outra. A empregada que já sabia do programa da patroa-amante marcou encontro com um rapaz, conhecido como *Luizinho*, com quem já vinha transando há muito tempo escondido da sapatão. Mas para o seu azar, a dona da casa voltou mais cedo do que os dois poderiam imaginar. Mauricia, como fazia habitualmente, e foi direto para a suite no segundo pavimento e ao abrir a porta deu de cara com a sua empregada e mulher, Maria de Fátima, praticando relações sexuais com o tal do *Luizinho*. Não soube o que fazer de imediato; o mundo parecia desabar sobre a sua pessoa, mas de repente foi dominada pelo ódio mortal, deu um berro desgraçado. O rapaz não teve tempo de vestir-se direito, mal botou a cueca e saiu em disparada. Enquanto isso, Maria de Fátima também nua, ficou atônita sem saber o que fazer. Tentou explicar que tudo não passava de uma baqueza, mas *Mauricia sapatão* estava lucinada, desceu ao primeiro pavimento, pegou uma faca tipo peixeira e partiu para cima da mulher que amava, as duas atracaram-se e Fátima, acabou levando a pior, sendo esfaqueada e socorrida às pressas no Pronto-Socorro local. A criminosa desapareceu, no momento em que a população, despertada pelo escândalo, foi protestar contra a falta de vergonha das duas mulheres.

Polícia caça o homem que matou a tiros estudante com quem brigara pouco antes no Bairro de Fátima

Policiais da 5ª Delegacia continuam em diligências para encontrar o assassino do estudante Marcos José Bonavita, 19 anos, assassinado anteontem com dois tiros, em frente ao n.º 29 da Rua Conselheiro Jovino, por um homem conhecido apenas por *Bambu*, que também reside no Bairro de Fátima, talvez na Avenida Nossa Senhora de Fátima.

Segundo informações, *Bambu* é branco, tem aproximadamente 1,65m de altura, pesa 60k, 18 anos presumíveis e possui uma tatuagem no ante-braço esquerdo com os dizeres: "Amor de Mãe". Embora não tenha ficha criminal na 5ª DP, os policiais apuraram que ele esteve preso no Instituto Padre Severino, na Ilha do Governador, pelo crime de homicidio, de onde saiu em novembro do ano passado.

RIXA ANTIGA

Alguns colegas de Marcos José disseram que a rixa entre a vitima e o assassino era antiga, tendo, inclusive, ocorrido uma briga horas antes do assassinato, quando Marcos "pagou uma sugestão" para *Bambu*. "Por volta das 17h30m" — disse Edson da Silva Maia Filho — "o *Bambu* perguntou-me por Marcos e eu respondi que ele estava passeando de bicicleta. Logo depois Marcos apareceu, com o Claudinho na garupa da bicicleta, e *Bambu* chamou-o, dizendo que queria conversar com ele. *Bambu* levantou a camisa e afirmou que não estava armado, por isso, Marcos parou a bicicleta e foi conversar com ele; mas o *Bambu* sacou um revólver calibre 38 e atirou em Marcos quase à queima-roupa".

Testemunhas afirmaram que houve cinco disparos, mas somente duas balas atingiram o estudante — a primeira na boca e a segunda na axila esquerda. Em seguida, *Bambu* retirou o cordão e o crucifixo de ouro, além do relógio da vitima e empreendeu a fuga pela Rua do Riachuelo, ainda com a arma na mão. Marcos foi levado para o Hospital Miguel Couto, onde já chegou sem vida. Os policiais da 5ª Delegacia Policial estão investigando para descobrir o paradeiro do assassino que, segundo informações, chama-se Fernando e vive de furtos em residências.

A residência da poupança.
Títulos de Capitalizacão.
RESIDÊNCIA

Planalto Confidencial

GUALTER LOYOLA

ESCÂNDALO NO FORO DO DISTRITO FEDERAL

Um escândalo dentro do foro do Distrito Federal só não veio à tona ainda, porque os jornalistas daqui não lêem o Diário da Justiça. Esta publicação oficial traz, em sua edição do dia 27 de janeiro último, um despacho do Corregedor da Justiça do Distrito Federal e Territórios, Desembargador Waldir Maureen, em que esta autoridade denuncia:

1. Recebimento de proventos cumulativos por parte do diretor do Depósito Judicial do DF, Del Rei e Silva.

2. Tráfico de influências exercido por este junto ao diretor do Foro, para exploração de cantinas em repartições do Poder Judiciário nas Cidades-Satélites.

3. Funcionários aposentados que mantinham em seu poder bens confiados ao Depósito Judicial.

Este grupo de corrupção vem agindo há pelo menos cinco anos, pois, em 1976, já fora instaurado inquérito para apurar suas atividades. Estranhamente, só a partir de dezembro do ano passado, quando foi designada uma Comissão de Sindicância Especial, as apurações andaram.

Aliás, o Desembargador Maureen não tem se preocupado apenas com o bom desempenho das repartições públicas sob sua jurisdição. Anda de cabresto curto com os cartórios. Recentemente, baixou portaria designando Comissão para apurar se os cartórios estavam mesmo cumprindo o horário de funcionamento e se seus titulares vinham de fato respondendo pelo expediente.

Na Bahia é diferente: quando o presidente do Tribunal de Justiça do Estado, Leitão Guerra, disse que o judiciário baiano não funcionava com a velocidade desejada, o Governador Antônio Carlos Magalhães abriu logo o livro: "Tenho atendido a tudo o que o presidente do Tribunal de Justiça do Estado tem solicitado, para a Justiça e também nos seus assuntos pessoais". Quem está corrompendo quem?

UM CONSELHO A MUNIZ

Sabe-se aqui em Brasília que o novo Secretário de Segurança do Estado do Rio de Janeiro, General Muniz, quando estava arrumando as malas para ir cumprir sua nova e espinhosa missão, ouviu de um sábio, seu amigo, a seguinte parábola:

"Vai, meu filho. Em teu caminho, encontrara duas pedras. Se quiseres realmente moralizar a polícia fluminense, terá de remover a primeira, que está dentro de um grande sapato e sob ela achará as pontas dos cordões, com os quais um novo Rei Midas movimenta o labirinto do jogo-do-bicho, multiplicando diariamente sua já imensa fortuna. Mas se quiseres também seguir o exemplo do Rei, só precisas fazer o que te mandará o teu principal oráculo, Mirinho, pois este tem as chaves do labirinto."

MARIA E OS DÓLARES

Dona Maria Pia Matarazzo esteve aqui em Brasília, com aquele jeitinho enxuto de manequim que jamais foi, andou por gabinetes nunca dantes visitados e no final fez o seu lance: Queria endosso para um pendura de 40 milhões de dólares, a ser cometido no exterior. Coisa de mulher. Desde que me entendo de jornalista, ainda não tinha visto uma só empresa pedir tanta grana fora de nossas fronteiras, numa só operação.

A Sra. Matarazo, que com a morte do velho Ie do grupo chamado Indústrias Reunidas Francisco Matarazzo, não percebeu ainda que o caciFe do Brasil lá fora está baixo e que estamos de cinto apertado para não engolir mais dólares por empréstimos. Se já temos uma indigestão de quase 70 bilhões de dólares, nas nossas contas externas, o que dá cerca de 5 milhões para cada brasileiro — os meus 5 milhões, o Dr. Walter Moreira Salles paga, que eu não autorizei o papagaio — como poderá um só brasileiro, e ainda por cima mulher, sacar 40 milhões no vermelho? Se a moda pega, os empresários levam o Brasil à falência.

Dona Maria Pia foi remetida ao BNDE, que é o avalista oficial nestes casos. Mas, pelo que sei, o Ministro Camillo Penna não deu muita esperança não.

BORRACHA NELES

O III Programa da Borracha, que está nas fraldas, contempla o plantio racional de 500 mil hectares de seringais, do Amazonas ao Espírito Santo, dando a volta por São Paulo e indo até o Norte de Minas. Quando o Ministro Camillo Penna levar a criança ao Presidente da República, o João, que é um cara esperto, certamente vai perguntar:

"Eu sacramento o programa se você me garantir que não vai acontecer como nos outros, quando muito seringalista que mora em Copacabana pegou dinheiro para pagar em sete anos, não deu às caras na mata e o Brasil continuou importando dois terços da borracha que consome."

Desta vez, os nossos seringalistas poderão ter Cr$ 75 bilhões para ir ao Regine's durante os próximos 10 anos.

CHORRILHO

Já começaram a ser confeccionados no Ministério da Indústria e do Comércio os uniformes, sob medida, com que a indústria nacional ingressará na era do álcool. ● Uma chusma de governadores voará para Brasília nas vésperas do dia 26 deste mês. Vem assistir suas bancadas votarem de cabresto curto no Nelson Marchezan. ● Enquanto Dona Maria Pia quer 40 milhões de dólares, o crédito para as microempresas, via Promicro, foi suspenso nas três frentes — Banco do Brasil, Caixa Econômica e BNDE. A velha história: o pau só quebra no lombo do pequeno.

Delfim foi às compras na Alemanha, o Coronel Veiga, da Funai, dança numa boate em Paris. E se os brasileiros fossem ricos?

MISSA DE 7.º DIA

AERCIO WANTUIL
NILÇO GUIMARÃES

A AMO-R.J. ASSOCIAÇÃO DOS MOTOCICLISTAS DO ESTADO DO R.J., convida parentes, amigos, e o motociclismo do Estado do Rio de Janeiro, a comparecerem a este ato de fé cristã, às 17,00 horas do dia 7-2-81, à paróquia São Camilo Leles, na Estrada Velha da Tijuca, 45.

A Diretoria

MORTOS E ENTERRADOS NA PRÓPRIA FAVELA

Entre os 48 detidos na "blitz" da PM em Nova Iguaçu estava um assaltante procurado há meses

Cerca de 100 homens do 20.º BPM, comandados pelo coronel Teodoro Rodrigues e os oficiais, capitão Veloso, major Costa e tenente Elias Flores, organizaram uma "blitz", ontem pela manhã, nos distritos de Mesquita, Chatuba e Edson Passos, em Nova Iguaçu, atingindo, também, o município de Nilópolis. Durante a operação houve 48 detenções uma delas a do assaltante Carlos Henrique Souza Teixeira, de 23 anos, fugido da 3.ª Vara Criminal de Nova Iguaçu.

Na praçinha principal de Mesquita, parte da operação estava concentrada para fiscalização de documentos e, em frente à Rodoviária, onde os ônibus que percorrem a Baixada Fluminense fazem parada, cerca de 20 homens revistavam os coletivos. Segundo afirmativa do capitão Veloso "é importante fiscalizar os ônibus que aqui estacionam, pois o elemento faz o ganho na Baixada e depois volta a sua casa". Cerca de 215 coletivos sofreram revista, e os passageiros sem documentos foram encaminhados à 53.ª DP.

PRESO E ARMADO

No distrito de Edson Passos, Henrique de Souza Teixeira o fugitivo da 3.ª Vara Criminal, foi surpreendido pela "blitz" e, sem ação, teve que se render e entregar a arma de calibre 32 que portava. Segundo policiais, "ele é um elemento perigoso e estávamos à sua caça há algum tempo".

Juntamente com o assaltante, foi preso C.S.S., de 17 anos, residente em Nilópolis que ao entrar na Pataino, afirmou nada ter a ver com as *paradas* de Henrique. Cada esquina foi fortemente fiscalizada na operação, que ao chegar na Chatuba teve redobrada sua ostensividade, por ser a área muito perigosa, onde os assaltos acontecem como nunca e, os crimes são diários, o que provocam na população local intranqüilidade e mesmo terror.

Segundo os policiais, a operação não terminou: "Precisamos manter esse esquema para tentar inibir a violência na Baixada Fluminense; o policiamento e fiscalização ostensiva evita que o elemento haja impunemente. A população dessa região anda muito assustada e, de certa forma, essa operação obteve sucesso, coibindo os maus elementos e reprimindo seu espaço de ação".

Funcionários das fundações do Estado reivindicam e poderão apelar para Justiça do Trabalho

Os empregados da Fundação Leão XIII, Fundação Casa de Rui Barbosa, Fundação Nacional do Índio, Fundação Escola de Serviço Público, Fundacentro e Fundação Comércio Exterior, reuniram-se ontem, com os representantes do Sindicato dos Empregados em Entidades Culturais do Rio de Janeiro, com sede na Praça Floriano, 55/5.º andar, onde deram início às discussões em torno de diversas reivindicações que deverão ser ainda este ano, encaminhadas aos seus empregadores.

Segundo dirigentes do Sindicato eles vão reivindicar um percentual de produtividade, em torno de 10 a 15%, acima do INPC de março; uma gratificação para todo empregado que sair em férias; garantias no emprego durante a vigência do dissídio coletivo; estabilidade da gestante e de todo empregado que retornar do serviço militar; licença prêmio aos 10 anos de trabalho; complementação salarial ao empregado licenciado pelo INPS, para tratamento de saúde e estabilidade no emprego para todo aquele que for eleito para integrar o Sindicato da classe.

De acordo com o Sindicato, durante o período de dissídio coletivo, os empregados só poderão ser demitidos em conseqüência de falta grave ou acordo. Porque muitas vezes nesta época alguns empregados são demitidos e outros admitidos para substituí-los com salários mais baixos.

Os dirigentes sindicais informaram, que encaminharão à Assembléia estas reivindicações e, caso não sejam aceitas, farão uma reivindicação final, que deverá ser levada à Justiça do Trabalho. E, feito isto, a Justiça do Trabalho deverá convocar os empregadores para um acordo final.

Coutinho multa moradores do Méier

A Associação de Moradores do Méier, que será oficialmente fundada no próximo dia 15 de fevereiro, já está enfrentando problemas junto ao governo municipal. É que, ao colocarem cartazes presos nos principais prédios dos bairros (inclusive shopping-center, cinemas e algumas árvores), convocando seus moradores para a assembléia inaugural do dia 15, foram multados, sem nenhuma explicação definida, pela Administração Regional.

A Associação, que surgiu de um encontro entre moradores do bairro para discutirem os problemas que mais os afligiam há sete meses, está concretizando, cada vez mais, seus trabalhos, através de pesquisas de opinião em todo o Méier, onde os moradores apontaram os principais problemas que enfrentam atualmente. Dentre eles, é mais do que evidente o grande problema da segurança do bairro e da falta de área de lazer, principalmente para crianças, que não têm onde brincar.

CRESCIMENTO DESORDENADO

Segundo os moradores, o que aconteceu no Méier foi o grande crescimento do bairro, de uma maneira desordenada, nem sequer uma reformulação nas grandes áreas pela Prefeitura. "O Méier já foi muito tranqüilo, a Dias da Cruz era calma, sem muito tráfego e sem muita gente, mas hoje o que tem de carro trafegando aqui é absurdo, gente nem se fala, porém a Dias da Cruz é a mesma, pequena, apertada, com a mesma sinalização de anos atrás — é o que garante a maior parte de seus moradores.

"Isso não pode continuar; como uma rua calma e tranqüila passa a ser um grande centro comercial e não se faz uma reformulação nela? Só pode saturar — é o que declara um dos candidatos à chapa de eleição da Associação, o André.

A Associação de Moradores entrará em vigor, batalhando no nosso grande problema — falta de segurança, afirma André, que também conta que principalmente na área entre Dias da Cruz e Rua Vinte e Quatro de Maio, todos os comerciários e outras pessoas já foram assaltadas. "É esse, realmente nosso grande problema". Se as autoridades não se movimentam, nós tentaremos, de todas as maneiras, tomar alguma providência, né?

Quanto ao outro grande problema do bairro, a falta de área de lazer, a Associação já está fazendo um levantamento de áreas livres e de terrenos baldios do bairro, para a construção, futura, de um parque de diversões, com brinquedos para todos os garotos e garotas do bairro.

Rio é o quarto em aumento de safras agrícolas

O Estado do Rio de Janeiro foi o quarto colocado em todo o Brasil na elevação da produção agropecuária, segundo dados do comportamento das safras agrícolas do ano passado. O Estado do Rio só perdeu para Rio Grande do Sul, Santa Catarina e Mato Grosso do Sul (maior índice — 12%).

Esses resultados foram encaminhados pelo Secretário da Agricultura Edmundo Costa ao Governador Chagas Freitas e, no documento enviado, foi sublinhado os números do Crédito Rural Educativo, com a aprovação de cerca de 6.200 projetos e na área da merenda escolar, onde a Companhia Central de Abastecimento atendeu a cerca de 3,5 milhões de estudantes com esta merenda.

RELATÓRIO

No relatório enviado pelo Secretário ao Governador, constam dados importantes, ressaltando a posição destacada do Rio de Janeiro em diversas áreas e em diversos programas, tais como a cultura da cana-de-açúcar e a cafeicultura. Também foram expressivos os dados relativos a defesa sanitária (como controle sobre focos de várias doenças) e à preservação da flora e fauna cariocas.

Faculdade da arquidiocese faz concurso

As inscrições para o concurso de habilitação à Faculdade Eleisástica de Filosofia João Paulo II, recém-fundada pela Arquidiocese do Rio de Janeiro, estarão abertas até o próximo dia 23, no horário das 8 às 17 horas. As provas serão nos dias 24, 25 e 26, a partir das 8h30min, e versarão sobre os conhecimentos do 2.º grau. O início das aulas está previsto para o dia 11 de março, que serão de manhã, na sede da faculdade, na Rua Benjamin Constant, 23 — 3.º andar.

A faculdade, que será dirigida pelo bispo-auxiliar do Rio, Dom Karl Josef Romer, é destinada à formação de seminaristas e leigos e terá o reconhecimento da Congregação para os Estados do Vaticano, com o que poderá conferir os graus acadêmicos eclesiásticos, no curso de três anos, com um total de 2.200 horas-aula ou 148 créditos. O primeiro período será estruturado de modo a reforçar os conhecimentos do segundo grau e ministrar sólido embasamento cultural aos alunos. A instituição foi concebida como mais um serviço à formação do clero e dos leigos do Rio de Janeiro, correspondendo a intenção anteriormente manifestada pelo próprio Papa João Paulo II.

Pinga demais matou biscateiro

Alfredo Walter, 58 anos, residente na Rua do Monte, 69, fundos, Bairro da Saúde, foi encontrado, ontem, morto no sótão onde morava. Para alcançar o cubículo onde passava as noites, Alfredo tinha que subir uma escada de madeira, completamente insegura, e numa dessas subidas, devido ao seu estado de embriaguez, a vítima escorregou batendo com a cabeça, o que causou sua morte.

Com as últimas prisões efetuadas pela equipe do detetive Ivan, da 21a. DP, apurou-se, no caso do seqüestro e morte do advogado André Luiz Teixeira e seu cliente, o traficante Valdomiro Alves de Jesus, que os dois teriam sido mortos por Fernandinho, na Favela da Varginha, em Manguinhos e lá mesmo enterrados. Ontem, foram presos na favela de Manguinhos, vizinha à da Varginha, José Carlos Monteiro, o Cainha, comparsa Gilmar dos Santos Carmo, o Negão, solteiro de 19 anos.

Cainha está condenado a cinco anos e quatro meses por assalto e Negão é responsável pela morte de seis bandidos. Ambos são inimigos de Fernandinho, a quem Negão pretendia matar nos próximos dias, segundo ele mesmo. O traficante Iga, seus irmãos Daniel e Demônio assumiram o controle do crime na favela de Manguinhos, desde a morte de Cabeça e Lagarto, assassinados por Fernandinho. Negão, é o homem de confiança dos três irmãos.

MATADOR

Gilmar dos Santos Carmo confessou, friamente, na 21a. DP, haver matado Paulo Malandrinho, Beto, Darte, Bimba, Gabriel e Valtinho, porque eles eram "sujeitos se esconder na favelzeira", praticavam assaltos lá, fazendo com que a polícia não saísse de lá, o que atrapalhava os negócios de Iga.

Na ocasião de sua prisão, Negão portava duas armas, uma pistola 7,65 e um revólver 38, ambas tomadas de marginais da favela Nova Holanda, que foram amarrados por ele em um poste e depois de espancados, expulsos da favela de Manguinhos.

José Carlos Monteiro e Gilmar dos Santos

MORTE A FERNANDINHO

Quanto a Fernandinho, Negão, disse que se não tivesse sido preso iria matá-lo nos próximos dias, mas Daniel e Demônio estão soltos e farão o serviço por ele.

A turma da 21a. DP estava no encalço do bandido há cerca de oito meses, porém a boca-de-fumo de Iga é bem protegida e só um ataque de surpresa poderia dar bons resultados. Negão disse que a boca-de-fumo faturava diariamente cerca de 800 mil cruzeiros, mas que, por causa de Fernandinho, o movimento caiu e por isso ele precisa morrer.

Na favela de Manguinhos, o bandido é considerado valente e ontem mesmo na delegacia deu provas de sua audácia. Um punguista foi preso, ao chegar no xadrez, fez cocô na calça. Negão advertiu o companheiro da cela: "se eu estivesse armado, te mataria, não gosto de ladrão cagão".

Portuguesa assaltada na feira por pivetes leva tombo, é atropelada por carro e fratura a clavícula

A portuguesa Maria Helena Saavedra Cale, de 42 anos, residente na Praia de Botafogo, 516, apto. 901, quando estava fazendo a sua feira semanal, na manhã de ontem, foi assaltada por dois pivetes, menores de 14 anos, na Rua Alvaro Ramos, que ao puxarem a sua bolsa, fizeram tão violentamente, que ela caiu no chão.

No momento da queda, passava um carro, não identificado, pois o motrista fugiu, que ainda tentou frear, mas devido à velocidade que desenvolvia, atropelou Maria Helena, que fraturou a clavícula esquerda. Medicada no Hospital Rocha Maia, a vítima foi em seguida removida para o Hospital Miguel Couto.

Na fuga, os menores foram seguros por um transeunte, que os entregou à patrulha 540551, que passava pelo local. Eles foram encaminhados à 10a. Delegacia de Polícia e de lá, por serem menores, levados à DFPM.

A residência da poupança.

Caderneta de Poupança

RESIDENCIA

G.R.B.C.D.X.

DEPENDENTES DA XAVASCA

SÁBADO – DIA 7 – 16 HORAS

O Bloco Dependentes da Xavasca sai da Praça N.S.ª da Paz, em Ipanema

Animação: Banda do Bola Preta

Até os independentes podem comparecer

Operário despencou do andaime

O operário Alaide Rodrigues de Oliveira, pardo, solteiro, 29 anos de idade, residente na Rua Porto Seguro, 63, lote 8, em Duque de Caxias, caiu ontem pela manhã, do andaime de uma obra na Rua Barão de Lucena, 126, em Botafogo. Os policiais da 10a. Delegacia de Polícia, onde foi registrada a ocorrência, não souberam dar maiores informações sobre o acidente. Alaide foi socorrido pelos colegas de trabalho, que o levaram para o Hospital Rocha Maia, onde ele morreu.

Reagiu e levou pipoco no gogó

O soldado do 16.º BPM, José Miguel Martins Filho, número de registro 13.370, foi baleado no pescoço, ao reagir a um assalto, quando se encontrava no volante do seu Fusca creme, placa RX-6050, estacionado em frente ao Banco do Brasil, em Ramos, que levado às pressas ao INAMPS de Bonsucesso, morreu aos primeiros socorros.

José Miguel, trabalhava também como segurança numa firma, na Rua Professor Lacê, em Ramos, e ontem, quando se encontrava ao volante do seu carro, em frente ao Banco do Brasil, dois elementos apareceram, anunciando um assalto. O soldado reagiu, sendo baleado no pescoço. A Radiopatrulha, n.º 54-0621, levou-o com vida ao Hospital de Bonsucesso, mas devido a gravidade de seu estado, morreu. A 21a. DP registrou.

Roubaram 3 mil da padaria

Dois homens armados de revólveres calibre 32, assaltaram na tarde de ontem, a Mercearia Linha Verde, na Rua Miguel Angelo, 95-A, em Maria das Graças, de onde levaram a importância de Cr$ 3 mil. Depois de renderem os três funcionários, pegaram o dinheiro na caixa. Eles fugiram a pé em rumo ignorado. A 23a. Delegacia Policial registrou a ocorrência e está investigando.

Empresa engana candidatos

Nosso leitor Genivaldo Gomes Basílio, morador na Rua Bertioga, 26, bairro São Francisco, Belfort Roxo, denunciou-nos como "trambiqueira" a firma Empresa Brasileira de Representações, que segundo ele, mediante anúncios de oferta de empregos de auxiliar de escritório vem enganando incautos.

Contou-nos Genivaldo que, atraído por um dos anúncios, procurou a empresa em questão, na Avenida Presidente Vargas, 418, sala 807, onde foi atendido pelo supervisor Arnaldo e suas assistentes Rose e Kátia. Lá, disseram-lhe que para conseguir uma vaga de auxiliar de escritório precisava arranjar dois associados para uma caderneta de renda mensal representada pela firma.

Desconfiado, Genivaldo conversou reservadamente com outros candidatos e por eles soube que a empresa tinha agido com eles do mesmo modo anteriormente. Exigia que eles arranjassem dois associados, depois mais quatro, mais dois e assim sucessivamente, até o candidato desistir, isso após ter trabalho gratuitamente durante vários dias como corretor para os espertalhões.

Bala perdida feriu transeúnte

Com um tiro no joelho direito, vítima de uma bala perdida foi medicado ontem, no Hospital Souza Aguiar, Carlos Roberto Ribeiro Aguiar, de 28 anos e residente na Rua Goiás, 682, na Piedade. Ele estava na Avenida Cidade de Lima, no Santo Cristo, quando foi baleado.

Transportes integram sistema

A Secretaria Estadual de Transportes informou nesta semana, que estudos de definição das medidas objetivas para integração dos sistemas de transportes que operam no Rio, estão em curso na Companhia do Metropolitano e na Rede Ferroviária Federal, a fim de que a base da integração se firme na intermodalidade metrô-ferroviária, visando a reduzir o consumo de derivados de petróleo. A implementação do processo, vai obedecer ao cronograma de reequipamento dos trens dos subúrbios do Grande Rio e a implantação da Rede Básica do Metrô. Pelos conceitos levantados, com isso haverá maior aproveitamento desses sistemas de tração elétrica, devendo os ônibus exercerem apenas uma função complementar de alimentação e distribuição das estações ferroviárias e metroviárias. No primeiro semestre deste ano, com a entrada em operação do trecho Glória-Botafogo do metrô, a capacidade deste passará para 200 mil passageros/dia. sageiros/dia.

Caxias ganha mais uma praça

O prefeito Américo Barros, de Duque de Caxias, vai inaugurar hoje, às 18 horas, a Praça Jayme de Azevedo Reis e a nova pavimentação em asfalto da Av. Brasil e das demais ruas que circundam a Praça (Sant'Ana, 14 de Julho e Manoel Soares Caldas) na Vila São Luiz. A região recebe, também, novo sistema de iluminação a vapor de mercúrio.

A nova Praça da Vila São Luiz tem uma área de lazer de 2.500 metros quadros, arborizada com flamboyants, quadra de esporte polivalente e um playground para crianças. Sua construção custou aos cofres da Prefeitura Cr$ 2.475.000,00.

O bairro Vila São Luiz receberá, ainda este mês, a Rua Carlos Esteves (antiga 1.º de janeiro) drenada e pavimentada. Em março, deverão ser entregues as obras de pavimentação e drenagem da Rua Silva Jardim.

Idade média de ônibus subiu

A idade média da frota intermunicipal operada por 96 empresas permissionárias de linhas de ônibus dos tipos urbanos, rodoviário e ar refrigerado, cresceu em um décimo por cento, segundo estudos do Departamento Geral de Transportes do Estado do Rio.

Esta idade média, que declinava nos últimos quatro anos, chegando a 4,7% em 1979, alcançou em 80, o índice de 4,8, iniciando um processo de elevação. Já o total de veículos em 1980 foi reduzido de 69 ônibus, passando de 4. 768 para 4.699. Entre os fatores que mais influiram no aumento do índice da idade média, segundo técnicos, foi a criação das faixas seletivas para ônibus, que gera melhor aproveitamento de tempo e aumento de número de viagens por linha.

Assalto a Banco foi frustrado

Três homens, aparentemente armados, tentaram assaltar ontem pela manhã a agência Ramos do Banco de Crédito Real, na Rua Uranos, 987, a mesma que foi assaltada no dia 5 de novembro do ano passado. Naquela ocasião, durante o assalto houve tiroteio entre policiais e os bandidos, resultando na morte de três deles. O assalto de ontem só não ocorreu, porque o gerente Jairo Cordeiro, desconfiou três elementos e acionou o alarma. Ao local compareceu a RP-540621, do 16.º BPM, comandada pelo cabo Aureliano, que por pouco não surpreende os suspeitos que, notando o nervosismo do gerente, fugiram.

Exército fala do seqüestro

São Paulo (AE) — Com relação a notícias divulgadas sobre o seqüestro da advogada Sandra Vidigal, em que estaria envolvido um soldado do Exército, o Comando do II Exército emitiu ontem, nota à imprensa, informando que "Wagner Luiz de Figueiredo apresentado como soldado do Exército na trama, estava incluído no contingente previsto para incorporar no 22.º Batalhão Logístico, tendo sido colocado no excesso do mesmo contingente, sem nenhuma relação com o Exército".

AMASSOU TODO O TÁXI PARA NÃO SER MORTO

Cinco homens embarcaram no final da noite de quinta-feira no táxi RJ TM-2923, dirigido por Orlando Jackson Sezefredo (casado, 30 anos, residente à Rua Pascoal, 678, Vila da Penha), no Posto Presidente — esquina de Rodovia Presidente Dutra com a Rua Jornalista Geraldo Rocha, em Jardim América — e pediram para o motorista seguir até Vigário Geral. Quando o táxi chegou à Padaria Vista Alegre, no número 215, da Rua Robert Schumann, os "passageiros" mandaram parar. Quatro bandidos desceram armados e um ficou no carro com o revólver encostado nas costas de Orlando. Depois de roubarem a féria do estabelecimento e mercadorias, como cigarros e latas de conservas, os marginais tornaram a embarcar no carro da praça e mandaram o motorista prosseguir a viagem.

Orlando, sabendo que no final seria morto, fingiu obedecer à ordem dos assaltantes mas, na esquina da Rua Atílio Vivacqua ele lançou o táxi contra um Volkswagen amarelo atingindo-o levemente. O motorista do "fusca" prosseguiu. Adiante Orlando bateu com seu carro no Opala RJ SN-6444, que estava desocupado .e a pouco mais de 20 metros chocou-se com um poste. Apavorados, os bandidos, mesmo com ligeiras escoriações, abandonaram o táxi e renderam o motorista José Nogueira de Oliveira (solteiro, 27 anos, residente à Rua Jorge Lacerda, 485, Jardim América), que parara para inteirar-se do que acontecera e fugiram no seu Passat RJ YO-9213. O motorista Orlando foi medicado no HGV, a 39ª DP registrou.

Márcio Negros enriquece sua arte com dialeto africano Keto e terá no seu próximo disco uma novidade

O cantor Márcio Negros, que há 12 anos vem mostrando todo o seu talento por esse Brasil à fora, promete ainda este ano, a partir do lançamento de mais um disco, continuar desenvolvendo todo um trabalho sério e importante para a música popular brasileira.

Márcio Negros

Márcio começou sua carreira bem cedo, e seu amor pela música e pelo som brasileiro, independente de qualquer coisa, fez com que ele, além de interpretar bem o que é nosso, aprendesse também a tocar violão, cavaquinho, guitarra e piano. Para ele, inclusive, conhecer todos estes instrumentos foi muito importante, porque através deles, o seu trabalho artístico pôde ganhar um maior espaço, sobretudo em qualidade.

Neste disco, que ele pretende gravar brevemente, as músicas **Guerra do Som** de Mc Dony's compositor de **Dingue-li-Bangue**, **Ao Som dos Metais** e **A Lenda de um Príncipe Africano**, ambas composições de Márcio e **Fada de Piche**, de Mahat, atualmente de passagem pela Bélgica, dão seguramente a certeza de mais um sucesso.

Márcio, na verdade sempre defendeu o samba, mas nem por isto deixou de interessar-se por outros ritmos. Ele se diversifica ao máximo e procura aprender tudo. Haja visto o Keto, dialeto africano, que ele passou a conhecer e interessar-se muito, depois de uma conversa que teve com Mc Dony's e Mahat. Hoje, Márcio também mistura Keto, ao som de suas músicas e consegue com este dialeto, enriquecer ainda mais o seu trabalho, já considerado muito bom por alguns críticos e artistas famosos, como Zezé Motta, Aparecida, que em seu novo LP traz uma de suas músicas, e Grande Otelo.

O fato é que Márcio Negros, não tem talento por acaso. Filho de R. Estrela, cantor e compositor de **A Maria Quer**, e **Noite de Lua**, sucessos em 1956, ele herda do pai e amigo, uma sensibilidade muito grande e garante, que para isso, o essencial mesmo é poder mostrar para todo povo brasileiro, que realmente a nossa música é aquela que ainda fala mais forte.

Nova intervenção no mercado pelo Banco Central significa o final operacional da Distribuidora Star

Nova intervenção no mercado financeiro foi decretada ontem, pela manhã, pelo Banco Central. Desta vez a intervenção foi na Star — Distribuidora de Títulos e Valores Imobiliários, localizada na Rua Sete de Setembro, 55/605.

A intervenção, com liquidação extrajudicial (o que significa que a Star não mais poderá operar no mercado financeiro), foi a 16.ª do B.C. e, em decorrência desta liquidação extrajudicial, os bens dos ex-administradores da Distribuidora, Jair Alves e Marilda Ribeiro, foram colocados em indisponibilidade.

DENÚNCIA

O Banco Central já vinha acompanhando de perto operações relacionadas com recibos de comissões sem a contraprestação dos serviços neles mencionados. Ultimamente, o B.C. recebeu reclamação de um investidor da Star, sobre recebimento, para distribuição de depósitos em conta corrente para saque pré-fiaxdo, não honrrando seu vencimento.

Assim, esta operação, além de irregular, não se combatibiliza com os objetivos sociais da Distribuidora e, com a intervenção, o Banco Central visa a proteger os legítimos interesses de investidores e credores, assim como apurar a real extensão dos prejuízos, inclusive no mercado financeiro.

O Banco Central, juntamente com a intervenção, instalou inquérito para apurar as causas das dificuldades da Distribuidora Star e para apurar a responsabilidade de seus ex-administradores no caso.

Dois bandidos trancam empregada e patroa no banheiro, amarram o filho e levam só 300 pratas

O apartamento 401, da Avenida Epitácio Pessoa, 2094, Lagoa, foi assaltado ontem, por dois elementos que entraram, colocando a empregada e a patroa, Isabel Alice Taylor Cerqueira, 61 anos, trancadas no banheiro e amarrou o filho desta, de 30 anos, Roberto Taylor Cerqueira, numa cadeira que assistiu a tudo. Os bandidos levaram a bolsa com documentos e cerca de 300 cruzeiros, mas ninguém saiu ferido.

Segundo Dona Isabela, um dos elementos, se apresentou dias atrás como funcionário da Teçaria Líder, e colocou carpete na sua sala, por isso ontem, não desconfiou quando ahegou acompanhado de um outro rapaz para cobrar o restante do pagamento.

Dona Isabel foi até a tapeçaria Líder para dar queixa do tal rapaz, mas lá, informaram não haver nenhum funcionário com as descrições dadas por ela.

No banheiro, dona Isabel começou a gritar, afugentando os bandidos que só conseguiram roubar a bolsa dela com algum dinheiro e os documentos. O porteiro ainda tentou impedir a saída dos ladrões, mas estes começaram a atirar contra a portaria, quebrando alguns vidros.

Eles fugiram num Bugre com alguns banhistas, que foi obrigado a parar e lhes dar carona. A 14a. DP registrou.

Sindicato dos Médicos contra Receita Federal

O diretor do Sindicato dos Médicos do Rio, Heraldo Bulhões, considerou ontem como imoral a decisão do Secretário da Receita Federal, Francisco Dornelles, de remeter para os profissionais de saúde o nome de seus clientes que acusaram terem pago por seus serviços na declaração do Imposto de Renda, onde constam pagamento de consultas não declaradas pelos médicos.

Segundo Heraldo Bulhões, quem sonega impostos são os proprietários de casas de saúde e clínicas, já que a maioria dos médicos, cerca de 60 por cento, é formada por assalariados e não possuem consultório particular.

Seguranças do M. da Fazenda ameaçam parar

Os guardas de segurança particulares do Ministério da Fazenda ameaçaram, ontem, não mais trabalhar a partir da próxima segunda-feira, caso a empresa a que pertencem não pague os salários de janeiro, que deveriam ter sido pagos no último dia 30. Eles alegam que a empresa recebeu do Ministério da Fazenda no dia 20 de janeiro e portanto, não tem motivos para atrasar o pagamento. Além disso, os guardas estão protestando também pela falta de pagamento das horas extras.

Assaltante foi perseguido, ferido e preso

O assaltante Carlos Alberto Nascimento foi preso ontem pelos cabos Macedo e Cerqueira, do 3.º Batalhão da Polícia Militar, após ter roubado o Chevette placa MZ-8348, num sinal da Avenida Teixeira de Castro, em Bonsucesso. O Chevette era dirigido por Antônio Augusto Fonseca Miranda que, ao parar num sinal, foi abordado pelo assaltante Carlos Alberto Nascimento, que o obrigou a sair do carro, deulhe uma coronhada na cabeça e fugiu no veículo.

Logo após o assalto, passou um táxi pelo local, que apanhou Antônio Augusto e começou a perseguir o Chevette. Quando o táxi entrou na Rua Teixeira de Pinho, na Piedade, cruzou com um camburão do 3.º BPM que, avisado do ocorrido, ajudou na perseguição. Os PMs encurralaram o bandido ainda na Rua Teixeira de Pinho, em frente ao número 118 e deram voz de prisão. O assaltante tentou reagir, mas levou um tiro na perna. Foi medicado no Hospital Salgado Filho e depois autuado em flagrante na 24a. DP.

Nova evasão no presídio da Ilha Grande

Durante a madrugada de ontem, quatro presos fugiram do Instituto Penal Cândido Mendes, na Ilha Grande e a fuga só foi descoberta pela manhã, quando foi feita a contagem dos detentos. Os foragidos, todos de alta periculosidade são: Jair Teixeira Guimarães, o **Jair Branco**, Renato Ferreira, **Ratão**, Luis Carlos de Souza Barros, **Chupeta** e Antônio Vagner Costa Barbosa. Os detalhes sobre a fuga não foram divulgados pelo Desipe e a ocorrência foi registrada na delegacia de Angra dos Reis.

Mainha diz na Roubos e Furtos que não ameaçou dar porrada nos irmãos da testemunha do seqüestro

Eumar Paravidino de Macedo, o *Mainha*, acusado por Miriam, testemunha do seqüestro de Misaque e Jatobá, no dia 9 passado, em Piratininga, de ter ameaçado seus irmãos Cléber e Cândido, sob alegação de que estes costumavam furtar constantemente toca-fitas de carros parados naquela área, disse ontem, quando foi acareado na Divisão de Roubos e Furtos, que não fez nenhuma ameaça. Apenas, quando Cléber tentou abrir o seu carro para roubar alguns objetos que estavam dentro do veículo, ele "deu uma bronca" nele.

Segundo Mainha, Miriam teria dito que duas pessoas Eder de tal, despachante da Viação Piratininga e Walmir Costa, dono do Hotel Piratininga viram quando ele fez a ameaça, mas que só chegou em Piratininga à noite, depois do seqüestro. Disse também que conhecia Jatobá, embora "ele constantemente estivesse embriagado, e quando estava neste estado, ficava sempre retraído e que não era uma pessoa arruaceira."

Segundo Antony Guerra, também envolvido no caso, por ter assistido a briga que houve entre Misaque e Pierre, *Mainha* nada tem a ver com este caso, "é um tipo de cara que não se envolve com essas coisas". Portanto, acha que "as acusações de Miriam não são verdadeiras".

Antony e Miriam, que ontem depuseram mais uma vez, disseram que já se sabia em Piratininga, antes do seqüestro de Misaque e Jaobá, que "Anísio havia levado para aquele local, a *secreta da baixada*, ou seja, policiais contratados por ele, para descobrir quem havia roubado a sua casa."

Paulo Roberto Soares Marins, que também depôs na DRF, dono de uma birosca na curva da morte, em Piratininga, e informante da polícia, contou, que Jorge José de Souza, o *Jorge Carteiro*, dsse para ele que Altair Pereira, o *Chapiscão*, poderia ser o autor do furto na casa de Anísio, e que sabendo disto, entregou o nome de *Chapiscão* para o *Vitor Macaco*.

Depois disto, o *Jorge Carteiro* contou-lhe também, que viu o corpo de *Chapiscão*, amarrado, no chã[illegible]uma Kombi, de propriedade de *Vitor Macaco*, dirigida [illegible]seu motorista, Nilton Rosa, no dia 7 passado, quando [illegible]realizado o furto na casa de Anísio.

Entretanto, segundo informações de policiais da DRF, o delegado Arnaldo Campana, já sabe quem são os seqüestradores de Misaque e Jatobá. São eles o *Chuco*, Edir Marins, o *Bizoca* e Paulo Crespo. Embora até agora, nenhuma medida definitiva tenha sido tomada.

Teatro em São João Meriti exibe peça que diverte e o espetáculo irá para a Tijuca

Há um mês em cartaz no confortável e bem equipado Teatro do SESC em São João de Meriti, a peça "Que Mãe Que Arranjei", tem retirado do simpático público da Baixada Fluminense gargalhadas contínuas que expressam o cumprimento do objetivo dos diretores, atores e produtores, que declararam ser a proposta única da peça "fazer rir e ser, de preferência, um bálsamo para o fígado tão alterado pelas controvérsias do dia-a-dia".

Em temporada popular "Que Mãe Que Arranjei" tem atraído um número significativo de pessoas que assistem a um espetáculo hilariante, com situações até mesmo jocosas e conta com a participação de profissionais que sentem-se livres para criarem e improvisarem a cada nova apresentação do texto de Júlio Moreno e de A. Perez Filho, numa produção da Cooperativa Mista Brasileira de Artistas e Técnicos — COMBATE.

A comédia de época, passada em 1946, retrata a história de um rapaz que diante da possibilidade de perder a sua noiva e um dote de 20 mil réis devido a um afastamento de sua verdadeira mãe, que iria viajar para o Peru, é obrigado a transformar o mordomo da casa em sua mãe. A partir de então, a criatividade e o bom humor tomam, por completo, o espetáculo.

A tônica da peça também é reforçada pelo bom relacionamento dos seis atores, que insistem em dizer que o sistema de cooperativa não é só no sentido financeiro, mas também, no nível pessoal e emocional entre eles. Cada ator que desce a escada espiral que leva até o camarim traz "em cena" alegria e disposição deixando claro que os primeiros a rirem com o espetáculo são eles próprios.

No elenco, Waldir Amâncio é o mordomo Constantino que obtém grande receptividade da platéia por ser uma mistura, muito bem dosada, dos renomados comediantes Ankito e Oscarito. A mãe verdadeira "a que pariu" é representada pela filha de Oscarito, Miriam Thereza, o personagem Cláudio Sardinha, filho de D. Clemência é representado por Flávio Mota, sua noiva Sally é Calucha Câmara e seu tio, ator de vasto currículo no cinema e teatro é representado por Eloy Toscano. Além da engraçadíssima criada Fuzarca representada por Déa Peçanha.

Na direção, o teatrólogo e produtor de espetáculos Paulo Sérgio Mag conta com a colaboração de Dylmo Elias que, segundo eles, tiveram muito trabalho em dirigir o texto "e foi preciso dar um toque de sátira rasgada, gestos e trejeitos que funcionam muito bem. Caras e bocas, sestros e frescuras, numa linguagem cênica de que todo mundo gosta".

Com unanimidade, "Que Mãe Que Arranjei" é uma lição, uma nova experiência para os atores que caricaturam bastante seus personagens. O gênero da peça, onde foi utilizada até mesmo a farsa, é inédito para todos até mesmo para Miriam Thereza que iniciou teatro com seu pai, Oscarito em 1953.

Para Déa Peçanha, a peça é uma escola onde, diferente do teatro sério, somos obrigados a fazer inovações, sem que isto destrua o espetáculo. A renovação em cada espetáculo também é sentida por Calucha Câmara e Flávio Mota, que informaram variar o tempo de duração da peça dependendo da receptividade do público. Para Eloy Toscano a peça foi feita para o público rir, e nesse sentido, cumpriu a sua finalidade.

A residência da poupança.

BANCO RESIDÊNCIA S.A.

Carioca faturou 1 bi na Loteria do bicho

O maior prêmio do 21.º Concurso da Loto pertenceu a um apostador carioca que jogou 10 dezenas (Cr$ 5.040,00) e ganhou a importyncia de Cr$ 1.740.235,80, correspondente ao rateio de 6 quadras e 60 ternos. O detalhe interessante é que ele ficou muito perto de acertar a quina, pois jogou a dezena 12 e deu a 11.

A sua aposta-cartão 48.881 — foi feita no revendedor Osvaldo S. Campos Papelaria, à Rua Senador Vergueiro 932. Loja G. As dezenas que jjogou: 15, 55, 62, 88, 12, 40, 51, 69 e 00.

Em São Paulo, um apostador que jogou 78 dezenas (Cr$ 420,00) ganhou Cr$ 808.092,21, equivalente ao rateio de 3 quadras e 12 ternos.

No Rio Grande do Sul, um gaúcho que apostou 6 dezenas vai receber Cr$ 524.945,22, correspondente a 2 quadras e 4 ternos.

Os quatro balanos que acertaram a quadra fizeram aposta simples e, assim, cada um receberá apenas Cr$ 255.580,95, o mesmo acontecendo com os 2 mineiros ganhadores de quadra, sendo que um deles quase acerta a quina pois jogou 72 e deu 62.

Em seu 21.º concurso, a Loto distribuiu Cr$ 38.848.295,91, com os paulistas ficando com a maior parte: Cr$ 10.478.818,95.

Para Minas Gerais couberam Cr$ 511.161,90 de 2 quadras e ... Cr$ 1.243.944,63 de 361 ternos, no Rio Grande do Sul, Cr$ 1.533.485,70 para 6 quadras e Cr$ 871.794,99 de 253 ternos. Finalmente, a Bahia que entrou pela primeira vez no concurso, registrou Cr$ .... 1.022.323,80 para 4 ganhadores de quadra e Cr$ 899.361,63 de 2.612 ternos.

Ainda sem acertador, aumentando ainda mais a expectativa dos apostadores, o prêmio da quina está acumulado em Cr$ .... 173.701.736,46 para o 22.º concurso, cujas apostas poderão ser feitas no Rio, Minas, S. Paulo, Rio Grande do Sul e Bahia, até às 22 horas da próxima terça-feira.

Laís Costa Velho

Os aluguéis não vão dobrar

Ao contrário do que está sendo anunciado o aumento dos aluguéis não vão dobrar, como pretendem aqueles que gostam de infernizar a vida dos outros. O assunto é polêmico, mas o reajuste semestral, é permitido pela Lei do Inquilinato, desde que conste do contrato de locação ou o inquilino chegue a um acordo com o locador, aditando o contrato por tempo indeterminado.

Mas, mesmo que acumulado, o aluguel não vai ultrapassar o valor anual dos índices das ORTNs. Logo, não vai dobrar como certa imprensa abriu em primeira página, buscando intranqüilizar a população. Para se ter uma idéia, em um ano, quem paga um aluguel de Cr$ 10.000.00 estará pagando Cr$ 15.120,00. Está na cara que não dobrou e nem vai dobrar e quem souber fazer contas pode fazê-las e comprovar o que afirmo.

Para os técnicos imobiliários o reajuste dividido no espaço de seis meses, evita o impacto de uma diferença maior, equilibrando os orçamentos das famílias de pequenas posses. O que está acontecendo é que os proprietários estão demonstrando interesse em que os aluguéis sofram de fato um reajuste em dôbro, mas a Lei do Inquilinato não permite tal abuso.

É claro que um reajuste de aluguel provoca sempre um impacto mais forte sobre o orçamento familiar, que poderá sofrer desequilíbrios, ocasionando atrasos no seu pagamento ou suprindo algum tipo de despesa para poder cumpri-lo.

Verdade que a inflação está crescendo ainda de forma desordenada e incontrolável, assim torna-se necessário alertar, tanto os inquilinos e proprietários, pois ambos lutam com dificuldades e possuem inúmeros problemas: os reajustes semestrais vão satisfazer a ambas as partes. Nem poderia ser de outra forma, pois não se pode acreditar que uma lei governamental seja discricionária e em prejuízo aos que mais precisam. Não é esse o espírito da lei e muito menos a vontade do Governo.

Ernesto Dória

Rua Jardim Botânico

A partir de julho a rua Jardim Botânico será exclusivamente para ônibus no sentido Gávea-Botafogo. A Rua Humaitá e a Voluntários da Pátria terão também meia pista isolada só para ônibus. O objetivo é facilitar o acesso à estação do Metrô em Botafogo, que será inaugurada em agosto

Com a faixa exclusiva, haverá várias alterações no trânsito. A Rua Jardim Botânico continuará tendo mão dupla, mas a pista em direção ao centro será utilizada apenas pelos ônibus a partir da Rua General Garzon. Os carros que vierem por ela terão que dobrar na General Garzon e seguir pela Avenida Lineu de Paula Machado.

O projeto foi elaborado conjuntivamente pela Prefeitura e as secretarias estaduais de Transportes e de Planejamento. Custará Cr$ 60 milhões, com recursos liberados pela Empresa Brasileira de Transportes Urbanos (EBTU). Ele permitirá a integração dos ônibus com a estação do Metrô. Estima-se que haverá uma redução média de dez a quinze minutos por viagem, e uma economia de combustível de dez porcento (cerca de 80 mil litros de óleo diesel por ano) em relação ao consumo atual. Uma boa medida.

A Cristina Torres não vê água há dois meses

Olha nós aí falando em falta de água. A Rua Cristina Torres Lima, bem como a travessa do mesmo nome, no Porto da Madame, São Gonçalo, encontra-se sem água há, aproximadamente, dois meses para desespero de centenas de pessoas que nela residem. Elas, inclusive estranham que as ruas Eurico Militão, Antônio Pedro, Belo Horizonte e Dr. Gradim não enfrentam este problema, apesar de ficarem situadas nas imediações. Segundo a CEDAE, trata-se de um defeito grave mas que os devidos reparos já estavam sendo providenciados. Só que até hoje nada foi feito para sanar a irregularidade. Meus caros amigos da CEDAE, o cidadão mora longe, enfrenta todos os tipos de problemas para viver e ainda tem que agüentar o descaso de vocês? Não, assim não dá!.

Cidinha Livre

O "GRANDE" MINISTRO

Sem entrar no mérito das discussões entre os agricultores e o Ministro da Agricultura, onde não ficou estabelecida uma taxa de juros suportável, é impossível admitir o que está acontecendo no Rio de Janeiro. Em apenas uma semana, o preço dos alimentos subiu assustadoramente. Mesmo na época de maior recessão ninguém ouviu falar que o preço de um pé de alface chegasse a custar Cr$ 60 na feira, representando um aumento de .... 36,8%. Nas feiras-livres também haviam barracas vendendo, por incrível que pareça, uma maçã à Cr$ 40. Até as folhas estão saindo da mesa do povo. As frutas saíram, faz muito tempo.

O Ministro Amauri Stabile, admitiu após encontro na Federação de Agricultura do Rio Grande do Sul (Farsul), que o Governo brasileiro, também, não está satisfeito com a política agrícola. Mas quem traçou toda essa política? Nós do povo, eu tenho certeza, não o fizemos.

Não basta admitir erros, é preciso corrigir as distorções antes que mais brasileiros morram de fome. Por ter cometido tais erros, o Governo, nem por isso, tomou medidas urgentes e capazes de aliviar o sofrimento de tanta gente que luta desesperadamente para sobreviver com um salário-mínimo. Como se tudo estivesse correndo às mil maravilhas, liberou os preços impedindo que o povão tomasse até seu cafezinho, que de Cr$ 1,50 em 80 passou para Cr$ 6,00 em 81.

Quanto às acusações que recaem sobre o "grande"" Ministro Delfim Netto, o Ministro da Agricultura fez questão de frisar sua inocência, alegando que Delfim "é uma peça de uma grande luta do Governo, contra a inflação". No meu ponto de vista, o Ministro do Planejamento foi derrotado há muito tempo e só o Governo faz questão de não observar. Ele dita as regras; desvaloriza o cruzeiro quando bem entende; diz quando e por que os combustíveis devem aumentar, aprova e veta planos dos outros Ministérios. Portanto, sua inocência não é coisa muito fácil de ser aceita.

A sorte de nossos ministros, é que o povo não está preocupado, ainda, em descobrir culpados. Ele está tentando descobrir um meio menos doloroso de subsistir.

TEMPERADAS

Alô prefeito Júlio Coutinho!!! Os moradores de Magalhães Bastos, estão reclamando dos inúmeros problemas que afetam o bairro. As ruas Euclides, Belarmina, Arquimedes e várias outras, estão em estado lastimável. Os automóveis e caminhões de gás não podem passar porque as ruas têm valas com quase um metro de fundura cortando as ruas de fora a fora; a iluminação é a pior possível e o lixo só é recolhido quando os garis sentem vontade. Assim prefeito, fica difícil de agüentar.

A péssima administração do prefeito Rui Queiroz, continua sendo motivo de protesto de milhares de moradores de Nova Iguaçu. As promessas feitas na época das eleições continuam esquecidas. No bairro dos Coqueiros, cinco minutos do centro do município, o lixo e o mato estão acumulados e quando chove, as residências são invadidas pelas águas. Até hoje eles estão aguardando a construção de uma galeria de águas pluviais para evitar as inundações. A esperança de toda essa gente está nas próximas eleições. Pena que elas só serão realizadas em 1982.

A prorrogação dos mandatos de políticos pode não ter adiantado nada para a população porém, em compensação, serviu para expandir o empreguismo em todo Estado do Rio de Janeiro. No município do Rio o fato é mais evidente na Assembléia Legislativa e nas Regiões Administrativas onde as indicações promovem um verdadeiro troca-troca. Este mesmo processo está ocorrendo em Friburgo. Segundo freqüentes denúncias o prefeito Alencar Pires Barroso está empregando todos os seus parentes, inclusive filhos, nos melhores cargos e pagando, é claro, os melhores salários.

Talvez, todos esses cargos familiares juntos fossem mais que suficiente para, em termos orçamentários, cobrir a reforma da Praça Getúlio Vargas.

Sindical
HUMBERTO FAILLACE

Federação classista transmite mensagem neste Dia do Gráfico

Pelo transcurso, hoje, do Dia Nacional do Gráfico, a Federação Nacional dos Trabalhadores nas Indústrias Gráficas, está transmitindo mensagem, assinada pelo seu presidente, Walther Torres, a todos os integrantes da categoria.

Inicialmente, é feito um histórico das lutas e das conquistas dos gráficos, "que nunca mediram sacrifícios nem ponderam riscos quando se trata de lutar por uma boa causa". E o pioneirismo é ressaltado: "A história registra que a Associação Tipográfica Fluminense, fundada em 1.º de novembro de 1854, foi a primeira entidade sindical criada em nosso País".

HISTÓRIA GLORIOSA

A mensagem destaca: "A nossa história está marcada por muitas lutas e sacrifícios, muitas vitórias e, por que não dizer, algumas derrotas, também, muitas alegrias e algumas lágrimas, sendo, por isso mesmo, uma história gloriosa. Nós, que vivemos o momento atual, devemos buscar o alento e a força que hão de nos impulsionar para novas lutas e novas conquistas".

UNIDADE

rrisa o documento da Federação Nacional dos Gráficos: "Sabemos que incontáveis são as lutas que teremos de travar, que acidentados serão os caminhos a percorrer e difíceis os obstáculos a vencer, mas unidos, nada nos deterá, pois seremos uma força irresistível que nos conduzirá à vitória. Da nossa união dependerá nosso êxito. Nossa classe deve ser vista por todos nós, dirigentes ou não, como uma grande família, onde cada membro tem o dever de lutar para mantê-la unida, coesa, inquebrantável.

QUESTAO DE HONRA

— Para nós, que temos a responsabilidade de dirigir nossas entidades, Sindicatos ou Federação, a responsabilidade d manter os gráficos unidos em todo o território nacional é uma questão de honra e de lealdade à nossa classe, pois no momento em que, por interesses menores ou mágoas pessoais, contribuirmos para que ela se desagregue, estaremos traindo a sua confiança, e o que é mais grave, permitindo que ela seja sufocada pelos interesses do capital e transformada num exército de párias — salienta a mensagem.

REVISAO DE POSIÇÕES

Assinala: "Que este 7 de fevereiro seja para nós, principalmente para os que têm a responsabilidade de direção, da Federação ao mais modesto Sindicato, não apenas um dia de festa, mas, acima de tudo, o momento para revermos nossas posições, para, com honestidade de propósitos, corrigirmos as falhas, esquecermos as mágoas e, unidos, voltarmos a trabalhar".

ELO FORTE

— Permaneçamos unidos em torno da Federação, não desertemos de seu seio, pois ela ainda é o elo mais forte que poderá manter nossa categoria profissional unida e coesa na luta pelas suas reivindicações. Se temos críticas a fazer não devemos calar, se temos mágoas menores, devemos esquecê-las em nome de um bem maior, que é a união de nossa classe, mas não devemos nunca desertar ou permanecer afastados da Federação, pois ela não é deste ou daquele dirigente, mas de todos os gráficos brasileiros — ressalta a mensagem.

LUTA E SACRIFICIO

E conclui: "Encerrando esta saudação, a diretoria da nossa Federação aproveita a oportunidade para se dirigir, de forma especial, aos companheiros que se encontram fora do quadro social de seus respectivos Sindicatos, para lembrar-lhes que o Dia Nacional dos Gráficos, e como tantas outras conquistas, foram alcançados graças à luta e sacrifício dos que estavam dentro das entidades sindicais, dirigentes e associados, que, unidos lutaram pelas mais sentidas reivindicações da nossa categoria profissional. Portanto, companheiros, associem-se aos seus Sindicatos. Neles reside a nossa força. Faça do Dia Nacional do Gráfico o dia da sua sindicalização".

Tenório Cavalcanti

O egoísmo e a ganância

Na verdade, o diretor superintendente do Banco Sumitomo no Brasil, Terishige Inoue, disse na última semana que "o déficit do balanço de pagamentos e a inflação não são os únicos problemas graves da economia brasileira. O egoísmo e a ganância, também estão entre eles, pois fazem com que o patrimônio líquido das empresas seja utilizado, principalmente, para melhorar as condições de vida das pessoas físicas, na maioria das vezes comprometendo a saúde das empresas. A afirmação não é nenhuma novidade, todos nós sabemos a freqüência com que isso ocorre. O que sempre nos faltou foi a coragem de reconhecer a dura realidade. A maioria dos nossos empresários já provou sua incompetênca, seu egoísmo e sua ganância, por inúmeras vezes. Mas, nós, como vacas de presépio, ficamos abanando a cabeça, aceitando os panos quentes com que os órgãos governamentais sempre procuraram encobrir os absurdos.

O problema é que não existe no Brasil, consenso total entre os empresários nacionais e estrangeiros aqui instalados, o que acaba provocando sérias distorções. Uma delas é que grande parte das empresas com atividades no Brasil insiste em procurar lucros de momento, como, por exemplo, as aplicações não operacionais no "open market", que não aumentam a produção nem geram poupança, como quer o Governo. Muito mais que a poupança interna que jamais poderá suprir os empréstimos externos, garantindo os investimentos necessários ao País — é a poupança das empresas, através das reservas de lucros. Além de garantir os futuros investimentos, as reservas, também servem de provisão contra eventuais prejuízos, mas, isso não parece ser preocupação comum entre as empresas brasileiras.

É prática comum a distribuição de altos dividendos, quando a empresa tem bom lucro. Atende-se mais ao acionista, como pessoas físicas, do que à empresa, à pessoa jurídica, descapitalizando-a. No Japão, com a lição obtida na II Grande Guerra, se beneficia antes, a empresa e só depois o acionista. E parece que obtiveram sucesso, muito ao contrário do que ocorre no Brasil, quando o patrimônio líquido continua beneficiando mais o nível de vida das pessoas físicas.

Para Terushige Inoue "é fundamental que a dívida externa não continue crescendo ao ritmo atual, pois caso contrário, o País vai ter sempre, que tomar novos empréstimos, somente para amortizar a dívida".

Nós devemos ter ainda na lembrança, que em 1824, D. Pedro I fez um grande empréstimo junto à Inglaterra, que demorou mais de 60 anos para ser pago. Uma história que não deveria ser repetida agora.

O que se depreende é que o empesário brasileiro gasta mais em representações do que em empreendimentos, propriamente dito. Para esse tipo de empresário, é mais importante aparecer nas colunas sociais, em festas nababescas, do que poupar para uma eventualidade de sua empresa. Depois ele está acostumado a ser socorrido pelo Governo, sempre excessivamente paternalista para com as empresas. Mas, agora o espírito mudou e o Governo decidiu, levado pelas circunstâncias, não mais apoiar as empresas nas suas horas difíceis. Portanto, os empresários, se quiserem continuar existindo como tal, deverão poupar para a empresa, não para si próprio, ou senão terão que fechar suas portas.

O que se passa na TV

MÔNICA VIANNA

Fui informada por fonte segurissima que, felizmente, a composição que o Governo teria feito para entregar as concessões das duas novas Redes de Televisão aos Grupos Silvio Santos, Bloch Editores e Capital não será mais concretizada. Areas de muita influência dentro do próprio Governo não concordaram com esta composição e, para a alegria de muita gente principalmente ligada ao jornalismo, a distribuição das novas Redes será revista e reformulada. O interessante disto tudo é que quando foram anunciados como vencedores certos destas concessões os Grupos Silvio Santos, Bloch e Capital, os dois Grupos que desde a abertura da concorrência vêm sendo os preferidos da opinião pública, Jornal do Brasil e Abril Editores, não emitiram nenhuma opinião a respeito da possivel distribuição à Bloch, Silvio Santos e Capital. Isto, aliás, deve ter "pesado" na decisão do Governo em reformular a distribuição das novas Redes. O Presidente Figueiredo acabou de chegar da Europa e na próxima semana já deverão ser retomadas as reuniões que apontarão os reais vencedores da concorrência aberta com o fechamento da Rede Tupi de Televisão, em setembro do ano passado.

• Hoje, às nove da noite, a Rede Globo e a TVS transmitirão, ao vivo, o jogo que o Mengão disputará contra o Cruzeiro em Belo Horizonte. Pena que o Cruzeiro não seja o Fortaleza, pois se assim fosse, nós teríamos um caminhão de gols novamente.

• *Lady Francisco iria começar a filmar na quinta-feira as primeiras cenas de "Rapazes da Calçada", no qual interpretaria um homossexual. Estas filmagens não foram iniciadas porque Fábio Sabag, que dirigiria o filme, não o fará mais, pois seus compromissos com a televisão lhe tomarão todo o tempo nos próximos meses, não lhe permitindo desenvolver nenhuma outra atividade. Agora Lady tem duas opções: ou deixa de fazer o filme, ou parte para o trabalho com outro diretor.*

• Gianfrancesco Guarnieri que interpretará "Agenor" em "Rosa Baiana", próxima novela das oito da Bandeirantes, que estréia na segunda-feira está entusiasmadíssimo com a interpretação de Taumaturgo Ferreira na história de Lauro César Muniz onde ele interpreta "Edinho". Os dois, na novela, são filhos de "Rosa Baiana" (Nancy Wanderley) e contracenam muito no desenvolvimento da narrativa. Aqui entre nós, dá para imaginar o quanto deve estar bom o trabalho de Taumaturgo, pois Gianfrancesco é um dos melhores atores brasileiros e poucas pessoas têm sua experiência e condições para julgar o trabalho de colegas. Taumaturgo começou a ser conhecido do grande público quando fez "Cara a Cara" na própria Bandeirantes onde, a seguir, fez "Pé de Vento", com um trabalho sensacional. "Rosa Baiana" será sua terceira novela na emissora e pelos comentários, não só de Gianfrancesco Guarnieri, mas de todos os atores que têm contracenado com ele nas gravações, será seu melhor desempenho, desde que foi contratado pela Bandeirantes.

• *Eric Rzepecki, maquiador da Rede Globo de Televisão, está escrevendo um livro no qual explica, com fotografias, o processo de se maquiar caracterização. Esta semana, quem passou uma tarde inteira com ele foi Nivea Maria, que serviu de "cobaia" para mostrar como se maquiar uma pessoa para que esta pareça estar com dor de dente. Entre as pessoas que já foram fotografadas para este livro de Eric Rzepecki estão Zico, Sócrates, Angela Leal e Tarcisio Meira.*

• Depois que Tarcisio Meira terminar sua participação em "Coração Alado", ele e Glória Menezes irão viajar para o exterior. Enquanto isto não acontece, Glória está passeando com seus netos pelo Nordeste.

• *"A Crise" entrou em crise. Eu explico. Este é o título de um episódio que Ferreira Gullar escreveu para "Obrigado Doutor" e que foi vetado pelo Boni por tê-lo achado muito ruim. Na quinta-feira, o próprio Ferreira Gullar, Moacir Scliar, Walter George Durst e Walter Negrão entregaram novos textos para a Supervisão da Série que os encaminhará ao Boni para que este os aprove ou rejeite.*

• As gravações de estúdio de "Coração Alado" serão encerradas na próxima terça-feira dia dez, ficando para gravar apenas algumas cenas de externas. Assim que estas gravações forem encerradas, Aracy Balabanian viajará para a Europa onde descansará por alguns dias.

• *A Bandeirantes está acelerando os estudos para a produção de Casos Especiais adaptados de romances nacionais. Estes Especiais terão a supervisão de Sérgio Mattar e o primeiro deverá ser "Capitães de Areia", do romance de Jorge Amado. O roteiro, pelo que estou sabendo será escrito por Gianfrancesco Guarnieri, Carlos Drumond de Andrade e pelo próprio Jorge Amado. A trilha sonora será composta por Chico Buarque de Hollanda.*

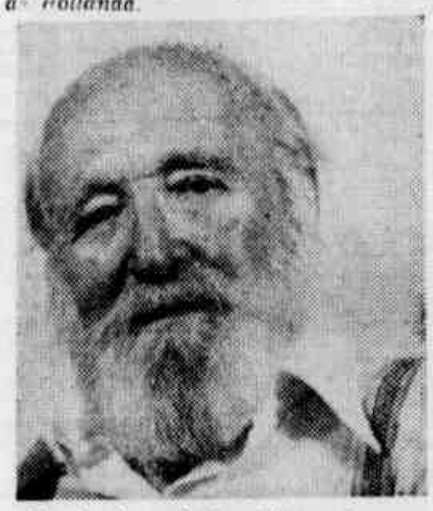

Manfredo eufórico: "Ma che cosa piu bella sei trabalhar na Bandeirantes"

EM RESUMO – NOVELAS

TV GLOBO – CANAL 4

18:00 — *As Três Marias.*

Guta já está posando para Augusto que não se cansa de paquerar sua nova modelo. Jonas paquera Jandira e a moça estranha tanto interesse por ela. Luciano e César encontram Aluízio e o resgatam numa maca improvisada. Afonso diz a David que pretende montar uma nova fábrica com Glória, e afirma que serão felizes, mas David tem suas dúvidas. David diz a Glória que não pode ter envolvimentos com ela e a menina estranha. Lucas tem um certo interesse por Guta. Glória pede conselho a Aurivinea. Lourdes vai entregar a jóia de Jonas para Guta que não a aceita. O médico de Aluízio diz que ele não poderá mais voar por causa da epilepsia.

19:00 — *Plumas e Paetês.*

A princípio, Renato recrimina Marcela, mas depois resolve pensar no assunto. Gustavo vai buscar Paula. Marcela finge ser irresponsável, dizendo que não quer ficar presa a um bebê. Ela se encontra novamente com Renato, que resolve não aceitar a proposta por causa de Amanda. Bruna faz uma visita a Marcela.

20:10 — *Coração Alado.*

Karany confirma a versão inicial a respeito da morte de Silvana. Maria e Hortênsia se encontram na ponte Rio-Niterói. Lá, Maria faz promessa de não tocar em Von Strauss durante um ano se ele se salvar. Piero conta para Vivian, que sabe que Torres é o pai de Alexandra. Catucha entra em depressão violenta. Anselmo briga com Gamela, sai ferido e é atendido por Roberta.

TV BANDEIRANTES – CANAL 7

18:00 — *O Meu Pé de Laranja Lima.*

Ricardo insiste com Cecília que ela continuará a ter pesadelos até se convencer de que é uma pessoa normal e, como todas, pode se apaixonar por alguém. Henrique chega à boutique onde trabalha Lili. Ricardo diz a Helena que ela trata Sérgio, seu filho, como se ele fosse prisioneiro e que poderá perdê-lo. Lili, agora manequim, diz para Henrique que irá visitar sua família mesmo contra a vontade de Paulo. Ricardo diz para Helena que sabe que o Comendador está vivo e que a ameaça. Helena começa a se afligir e Ricardo lhe diz que a ama. Raul sai do hospital e diz a Ariovaldo que agora eles podem executar seu plano.

18:45 — *Dulcinéa Vai à Guerra.*

Dulcinéa diz a Enrico que somente começará suas aulas quando sua advogada chegar, pois ela não fez nada longe de sua presença. Camilo conversa com Perla, tenta abraçá-la, consegue, mas ela se desvencilha e vai embora. Eugênio comenta com Múrcia que Camilo está sofrendo muito e que está arrependido por ter ofendido Dulcinéa. Durante as aulas, Mila fica com um gravador ligado. Dulcinéa faz com que Enrico lhe faça várias promessas e Mila grava tudo. A cozinheira de Mateus passa mal, Tales a atende, e, quando vai sair, se encontra com Gerusa que estava chegando.

19:55 — *Um Homem Muito Especial*

Último capítulo

No circo, a festa continua pela vitória final, e o tempo passa. Dez anos depois, Marta e Olívia, chegam à cidade, com a plataforma da estação completamente vazia. Olívia está totalmente louca e Marta fatalmente esclerosada. Fora de si, as duas começam a conversar como se estivessem no passado. Olívia diz a Marta que é santa e as duas vão para a mansão, completamente abandonada. Ao entrar, Marta, com raiva grita por uma empregada imaginária para que ela limpe o pó dos móveis. A empregada traz um cálice de licor para cada uma delas, numa atitude submissa, que deixa claro que a luta entre opressores e oprimidos sempre existirá. Drácula e Hannah continuam sua caminhada em busca da liberdade.

EM RESUMO – FILMES NA TV

TV GLOBO – CANAL 4

23:10 — "O Milho Está Verde" — Cor — 1979 — Direção: George Cukor — Elenco: Katharine Hepburn, Ian Saynor, Bill Fraser, Patricia Hayes, Anna Massey, Astro Morrris e Dorothea Phillips.

Miss Moffat (Hepburn), uma professora de Londres, chega à cidade mineira de Glensarno, no País de Gales, na esperança de abrir uma escola para as crianças pobres e analfabetas do local. Miss Moffat enfrenta sérias dificuldades iniciais e após a abertura da escola descobre que seu melhor aluno não poderá concluir os estudos em Londres por ter um comportamento irregular. Cor.

01:10 — "Crime na Decisão" — Cor — 1977 — Direção: Andrew V. MacLaglen. Elenco: Hugh O'Brian, Janet Leigh, Linda Day George, Karen Valentine, Gerald S. O'Laoughlin e Michael Parks.

Um homem transtornado (Boxleitner) realiza um seqüestro para tentar impedir a realização dos jogos finais do Campeonato Americano de Baseball. A polícia de Houston tenta descobrir seu paradeiro, enquanto ele mantém cinco mulheres aprisionadas. Cor.

TV BANDEIRANTES – CANAL 7

23:45 — "Experiência Angustiosa" — Cor — 1975 — Direção: Lou Antonio — Elenco: Cloris Leachman, James Olson, Glynnis O'Connor, Andy Robinsos, Keneth Mars, Allyn Ann Mc Lerie e Lenka Peterson.

Uma jovem descobre que está contaminada por sífilis. Um homem, com quem ela se envolvera amorosamente, casado e cuja mulher está grávida, defronta-se com difícil problema, quando, temeroso que seu filho nasça com defeito físico, pressente a crise conjugal que poderá surgir se cientificar sua mulher da situação.

01:45 — "As Sete Cidades de Ouro" — Cor — 1955 — Direção: Robert D. Webb — Elenco: Richard Egan, Antrony Quin, Michael Rennie, Jeffrey Hunter, Rita Moreno, Eduardo Noriega, Leslie Bradley, John Doucette, Victor Junco, Julio Lilareal, Miguel Inclan, Carlos Musquiz e Fernando Wagner.

Uma expedição colonizadora espanhola dirigi-se à Califórnia à procura das legendárias sete cidades de ouro. Junta-se à expedição o Padre Junipero Serra, que pretende instalar no local, a primeira missão religiosa, mas o Capitão [illegible] e seu imediato, Tenente José [illegible] afastá-lo, pois sabem que o [illegible]rdote irá exigir de que eles tratem os índios mais humanamente do que estão acostumados.

Aventura baseada no romance de Isabela Gibson Ziegler, roteirizado por Richard Green, John C. Higgins, e produzido pela Fox Film.

PROGRAMAÇÃO NA TV

TV EDUCATIVA – CANAL 2

09:00 A Conquista — Novela Educativa
11:30 Reencontro — Religioso
12:00 Futebol Compacto — Esportivo
13:00 Festival de Verão de Guarujá Musical
15:00 Show de Comunicação — Jornalístico
16:00 Tudo é Música — Musical
17:00 Jogo do Contrário — Educativo
17:30 Olho Mágico — Educativo
18:00 Caleidoscópio — Informativo
19:00 Stadium — Esportivo
20:00 História da Telenovela — Jornalístico
21:00 Festival de Verão de Guarujá — Musical
22:35 1981 — Jornalístico

TV GLOBO – CANAL 4

09:15 Telecurso Segundo Grau — (Reprise) Educativo
09:30 Telecurso Segundo Grau (Reprise) — Educativo
11:00 Festival de Desenhos — Desenhos Animados
11:30 O Mundo Animal — Seriado
12:00 A Mulher Maravilha — Seriado
13:00 Globo Esporte — Noticiário esportivo
13:15 Hoje — Telejornal
14:00 O Planeta dos Macacos — Seriado
15:00 A Ilha da Fantasia — Seriado
16:00 Os Waltons — Seriado
17:00 Disneylândia — Seriado
18:15 As Três Marias — Novela
19:00 — Jornal das Sete — Telejornal
19:10 Plumas & Paetês — Novela
20:00 Jornal Nacional — Telejornal
20:20 Coração Alado — Novela
21:10 Cruzeiro x Flamengo, direto do Mineirão
23:10 Sessão de Gala — "O Milho Está Verde" — Longametragem
01:10 Sessão Coruja — "Crime na Decisão" — Longametragem

TV BANDEIRANTES – CANAL 7

09:30: Reencontro — Religioso
09:45 Caravela da Saudade — Musical português
11:15 Bernard Johnson — Religioso
11:45 Propaganda e Mercado — Programa publicitário
12:15 Bandeirantes Esporte — Noticiário esportivo
12:30 Primeira Edição — Telejornal
13:00 Show de Turismo — Atrações turísticas
14:00 Rio Dá Samba — Musical
17:55 Atenção — Noticiário local
18:00 O Meu Pé de Laranja Lima — Novela
18:40 Atenção — Noticiáro local
18:45 Dulcinéa Vai à Guerra — Novela
19:30 Jornal Bandeirantes — Telejornal
20:00 Rosa Baiana (Pré-estréia) Apresentação da Novela.
20:50 Discoteca do Chacrinha — Musical
23:40 Atenção — Noticiário local
23:45 Sábado à Noite do Cinema "Esperiência Angustiosa" Longametragem.
01:45 Cinema na Madrugada — "As Sete Cidades de Ouro" Longametragem.

TV STUDIOS – CANAL 11

08:00 Stadium Didático — Educativo
09:00 Bozo — Humorístico infantil
09:30 Os Caçadores de Fantasmas — Desenho
10:00 Super Robin Hood — Desenho
10:30 Gaguinho e Seus Amigos — Desenho
11:00 A Turma do Pica-Pau — Desenho
11:30 Popeye — Desenho
12:00 Bozo — Humorístico infantil
12:30 Zorro — Seriado
13:00 Almoço com as Estrelas — Variedades
15:00 Calouros — Musical
17:00 Cartas e Cartazes — Musical
18:00 Tarzan — Seriado
19:00 Seriado
20:00 Seriado
21:00 Cruzeiro x Flamengo
22:00 Carnaval 81 — Musical
23:00 O Homem do Sapato Branco — Jornalístico

Bastidores da TV

FERNANDO MORENO

Aconteceu...

O aniversário do comunicador de televisão e homem das discotecas Monsiuer Lima, o rebú foi na buate Jirau e tinha Sérgio Cavalcanti recepcionando os convidados. Lima vem conseguindo manter um programa diurno com um bom índice de audiência primeiro foi na TV Tupi e agora na Bandeirantes, falando de disco e das mumunhas da música estrangeira, o pequeno cearense vai levando seu barco. Na noite do "happy birthday" muita gente pintou, o amigo Paulo Saad, o empresário Luis Andrade, Sarlos Garcez, Ricardo Portes e a grande estrela da noite, sua excelência o charme e beleza Wilma Dias. A gata está curtindo o sucesso da novela das sete e com seu coração em total disponibilidade. Foi uma noite agradável e divertida, sem falsos esnobismo e com ótimo astral.

Foto-Galã

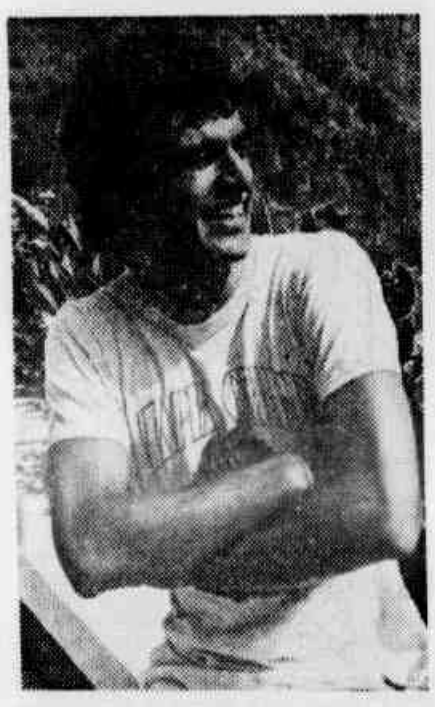

— O meninão João Signorelli viverá a partir de segunda-feira o Roberto da novela "Rosa Baiana". Signorelli tem uma boa bagagem artística e essa poderá ser sua grande chance

Eu respondo

A Betty Faria terminou o romance com o Hélio Costa?

(Nair Pereira — Av. Maracanã — Tijuca)

EU RESPONDO: Inicialmente não foi romance, foram ligeiras escapadinhas extras, pois o Hélio é casado e feliz, e as notícias quase deram divórcio.

— É verdade que a Miriam Rios está grávida?

(Selma Ferreira — Rua Dias da Cruz — Méier)

EU RESPONDO: Eu acho que não, mas só quem pode ter certeza absoluta é ela, concorda? Nós temos é que aguardar.

Me disseram...

★ Que a Zélia Martins não pretende nunca mais morar no Rio de Janeiro, sua vida sentimental e profissional está em São Paulo.

★ Que o Carlos Renato grampeou um posto de responsabilidade no esquema do Silvio Santos.

★ Que o Rafael Moreno (locutor do canal 7) morre de medo de andar de avião, fecha os olhos e reza a viagem inteira.

★ Que a Rejane Marques pretende viajar assim que terminem as gravações de "Coração Alado", vai para uma fazenda em Minas.

★ Que o Chico Anisio bateu longo papo com Walter Clark em São Paulo, estaria o Chico querendo mudar de prefixo?

★ Que a chata da Denise Dumont vai a Nova Iorque fazer compras, poderia receber um convite e ficar por lá.

★ Que Dom Bonifácio (o homem dos queijos e vinhos) baixou uma ordem na Globo, atriz contratada não pode posar pelada. Um pouco tarde.

★ Que o Paulo Guarnieire mandou fazer um carimbo com sua assinatura, diz que não agüenta mais dar autógrafos. Acorda Alice...

★ Que o Jonas Mello é o ator que mais telefona prá casa, de nora em hora ele liga. O pior é que ninguém atende, o rapaz mora sozinho.

★ Que a Cidinha Campos trouxe um presente maravilhoso para o Paulo Maurício (operador da Tupi), o Ricardo Campelo ficou uma arara.

★ Que a empregada da Maite Proença Gallo quebrou de propósito o video-cassete da moça. Disse que ao vivo ela já é chata, imagine em tape.

★ Que o Jair de Ogum e o Padre Max quando se encontram trocam até confidências, a paz entre religiões. Bellis...

★ Que o Paulo Varelli continua destilando veneno, o menino é inteligente e bom caráter, mas quando arma...

★ Que o Jardel Filho é a pessoa que mais curte o personagem que faz na novela da Janete Clair. Não perde um capítulo.

Noite, boa noite

GILMAR TORRES

Notas Promissoras

★ Hoje a noite um júri muito especial estará presente na cidade de Marquez de Valença. O Clube dos Coroados promove o seu 3.º FAMCC — Festival Aberto de Música do Clube dos Coroados. Nesta Finalíssima serão apresentadas 14 músicas, com um prêmio de 25 mil cruzeiros e mais um troféu ao primeiro colocado. No júri, convidados do Rio e confirmados, Jerson Alvim, Adonis Caram, o cantor Antônio Marcos, o compositor Evaldo Gouvea, Rafael de Carvalho, e mais convidados locais. Eu também estarei presente porque, convidado, não sou maluco de perder a chance de conhecer aquele belo recanto do RJ. No show especial, teremos a presença de Emídio Santiago que se apresentará enquanto se apura o resultado final. Festão prá ninguém perder.

★ Não será surpresa para esta coluna se a Myrthes Paranhos abandonar a noite do Rio. Fica somente com seu restaurante lá em em Petrópolis. Aqui, não sabe ainda como vai ficar. Torçamos para que ela mude de idéia. Sua culinária e categoria, constituem verdadeira atração para os turistas esfomeados.

★ A Churrascaria Ao Vivo — ali perto do Terminal Rodoviário do Castelo, ludibriando a clientela e os turistas. Recomendo muita atenção nos pedidos de refeição prá viagem. Amigo meu pediu outro dia um frango assado e pagou. Quando abriu a "quentinha" deparou com um galeto grelhado na chapa. Pode?!!!

★ O Beijoqueiro está mais impossível. Depois de devorar uma lata de sardinhas como garoto-propaganda, na tevê, está mais chato que intelectual na praia.

★ Sheila Bethencourt, maneca que está entortando cabeças estará desfilando dia 13 no Iate Clube Jequiá, na Ilha do Governador.

★ Myriam Pérsia, a Bianca da novela "Plumas e Paetês", foi eleita pela colônia italiana, a melhor atriz da tevê brasileira no ano de 80. Merecido.

★ Tim Lopes e Rivaldo Chinem, ambos jornalistas lançaram com sucesso o livro "Terror Policial". A Editora Global já providencia uma 2.ª edição. O gorducho das chaves foi visto, por sinal, muito bem acompanhado de uma linda morena, na Ilha do Governador, durante as tomadas de cenas do seriado "Sirene Alerta". Chama-se Glauce Dantas e integra o elenco deste que será o primeiro seriado policial brasileiro para televisão. Essa gata vai longe.

★ O vedetíssimo Reynaldo Loy, que realmente sabe das mumunhas do soçaite, recebeu um dos chamados grupos colunáveis para jantar em sua casa. Os comes e bebes correram por conta e risco do engenhoso, Reny, o mago dos buffets.

★ Carlos Mahado rides again. Visitando Rio-Show foi convidado a retornar ao trabalho. Um pouco mais de cifras no convite, talvez faça o ex-Rei da Noite voltar à luta. Por falar em Rio-Show (o maior complexo de diversões noturnas do Rio), sua Batalha de Confetes já está sendo preparada. Será dia 21, abertura, com "Carnaval do Jeito Que o Povo Gosta". Lincoln Olivetti e a Banda Manchester nos trabalhos de animação. Os ingressos custarão mil cruzeiros — cavalheiros e duas damas. Individual: homem — 600,00. Mulher — 350,00.

Carlos Machado com papos de voltar

Horóscopo

STELLA WILDER

PARA OS QUE NASCERAM NESTA DATA — São pessoas de natureza sonhadora e romântica, que custam a se ajustar à realidade. As aventuras e os grandes feitos que povoam os seus sonhos dificilmente se transformam em realidade, pois não têm muita iniciativa na vida real. Embora gostem de apresentar aos outros uma imagem de ousadia e coragem, fariam melhor a aceitar a si mesmas como são, com suas qualidades de generosidade e verdadeiro interesse pelo próximo. Quando aprendem a ser elas mesmas, as pessoas nascidas hoje encantam os outros com sua vivacidade de espírito e agilidade de raciocínio. Exercem uma atração especial sobre as crianças, que se identificam com os nascidos hoje em muitas coisas. Não é raro encontrar os nascidos hoje em atividades relacionadas com crianças e costumam ser pais e mães excepcionais. Possuem uma grande sensibilidade que lhes permite lidar com tudo e com todos com grandes compreensões, pois sabem se colocar na situação dos outros.

• • •

ARIES (21 de março a 19 de abril) — Ninguém parece disposto a chegar a um acordo hoje. Aja por conta própria e esqueça os outros, pelo menos por enquanto.

TOURO (20 de abril a 20 de maio) — Evite lamentar-se por tudo. Procure ver os aspectos positivos das coisas e não faça comparações o tempo todo.

GÊMEOS (21 de maio a 20 de junho) — Assuntos de família exigem mais atenção do que de costume. Faça o melhor que puder, agindo de acordo com sua consciência.

CÂNCER (21 de junho a 22 de julho) — A diferença de interpretação de uma palavra pode causar bastante confusão hoje. Evite que um mal-entendido estrague uma amizade.

LEÃO (23 de julho a 22 de agosto) — Sua generosidade pode deixá-lo numa situação embaraçosa. Não permita que parentes afastados interfiram em assuntos seus.

VIRGEM (23 de agosto a 22 de setembro) — A paciência será vital para atingir um objetivo. Não pense que tudo se resolverá da noite para o dia, sem esforço.

LIBRA (23 de setembro a 22 de outubro) — Mudança de atividades ou de ambiente pode causar algum transtorno inicial, mas no final tudo se resolverá.

ESCORPIÃO (23 de outubro a 21 de novembro) — Não tente fazer tudo ao mesmo tempo. O dia só tem 24 horas. Delegue responsabilidades às pessoas mais jovens.

SAGITÁRIO (22 de novembro a 21 de dezembro) — Bom dia para consertos e reformas em geral. Objetos antigos podem ser reaproveitados com considerável economia.

CAPRICÓRNIO (22 de dezembro a 19 de janeiro) — Esqueça velhos ressentimentos num encontro com pessoa que não via há tempos. Nada de atitudes infantis.

AQUÁRIO (20 de janeiro a 18 de fevereiro) — Faça alguma coisa para melhorar sua imagem junto a colegas ou subordinados. Sua intolerância causa desagrado.

PEIXES (19 de fevereiro a 20 de março) — Não contribua para acirrar os ânimos expressando opiniões radicais. Isole-se por algum tempo para meditar sobre o futuro.

Cruzadas

AFONSO NOGUEIRA

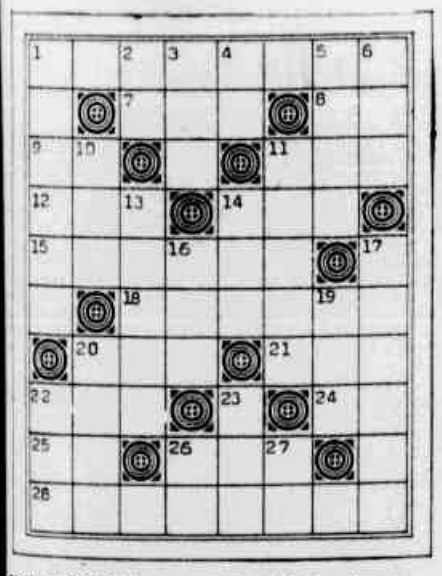

HORIZONTAIS — 1. Qualidade de *valente*; 7. Íntimo; 8. Iniciais do poeta "Bilac"; 9. (Fig.) Aviador exímio; 11. Pronome pessoal (fem.); 12. Janeiro (abrev.); 14. (Bras.) O mesmo que *pau-d'arco*; 15. Ajuste, trato; 18. *Rio* pequeno; 20. Patrão; 21. Aumentativo (abrev.); 22. Cabana de índios; 24. Iniciais de "Polo", viajor veneziano; 25. Nome da letra "D"; 26. Um dado do endereço; 28. Tornar *pestilento*.

VERTICAIS — 1. Fazer *viagem*; 2. Medida itinerária chinesa; 3. Em Mão Própria (abrev.); 4. Laço apertado; 5. Canoa estreita, leve e rápida, usada nos esportes náuticos; 6. (Fig.) Proteção; 10. Sacerdote (abrev.); 11. Período; 13. Regra, lei; 14. Caminhada; 16. Curso de água natural; 17. Formar de várias coisas; 19. Interjeição que exprime *dúvida* ou *desconfiança*; 20. Carne do bombo do boi; 22. Composição poética, dividida em estrofes simétricas; 23. Direito; 26. Culpada; 27. Antigo Testamento.

SOLUÇÃO DO NÚMERO ANTERIOR

HORIZONTAIS: 1. Fe; 3. Alea; 7. Matança; 10. Tiro; 11. Tua; 12. Ira; 13. Red; 14. Sra.; 16. Eu; 18. Ou; 20. Ida; 22. Mio; 24. Pia; 26. Vir; 27. Atar; 28. Adornara; 30. Osso; 31. Az.

VERTICAIS: 2. Emir; 3. Ato; 4. La; 5. Ente; 6. Açude; 8. Area; 9. AA.; 10. Tino; 13. Rad; 15. Rio; 17. Usar; 19. Umido; 21. Apta; 23. Iros; 25. Iara; 26. V.A.; 27. Ano; 29. RS

Trick Trick

JACQUES GALINKIN

"A noite dos meus bens"

— Quando o locutor da televisão anunciou que o leão do Imposto de Renda resolveu dar uma olhadinha nos cartórios de registro de imóveis, muita gente não deve ter dormido, disse o doutor Honoris Causa para o seu tradicional amigo Carlinhos Azeitona.

— O leão anda meio mordido é com os médicos e dentistas, doutor.

— Tem um analista amigo meu, que não pode nem mais ver filme da Metro, Carlinhos.

— Só os bicheiros não estão preocupados com o Imposto de Renda. Eles nem cotaram o leão.

— Mas agora vai ser diferente, Carlinhos. O leão está lendo as Sagradas Escrituras. E a verdade vai aparecer.

— Como o capitão Levi vai se virar? Ele não tinha declarado nem a casa de Itaipava, nem os outros imóveis.

— A mulher dele já pediu uma retificação nas declarações.

— Mas como ele pode ter esses imóveis com uma renda de trinta mil cruzeiros?

— A mulher dele foi falar com o leão e disse que ajudou a comprar. Ela é mulher rendeira.

— E como ela comprovou a sua renda?

— Deve ter mostrado as rendas que tinha. Nessa hora vale tudo.

— E os médicos, como vão fazer?

— O remédio que a Receita oferece é retificar as declarações.

— Só retificar?

— Não. Tem que pagar o imposto sonegado.

— Então, o pessoal está ferrado mesmo?

— Se o leão não for adestrado com as ofertas que vai receber, os imóveis vão cair de preço.

— Cair de preço?

— Isso mesmo. Quem sonegou e tem dois imóveis, vai ter de vender um para pagar o Imposto de Renda.

— Quer dizer que o leão funciona mesmo?

— Parece que sim. E vai devorar fortunas.

— Por que o leão não pega todas as declarações de renda dos policiais para descobrir os corruptos?

— Se ele fizer isso, pode voltar à jaula. É muito perigoso.

— Então o leão prefere médicos e dentistas?

— O leão não faz parte da polícia. Não foi feito para prender ladrões, apenas sonegadores.

— Mas não é a mesma coisa?

— Ladrão, segundo a lei, é uma coisa. Sonegador é outra.

— E você, não está preocupado com o leão?

— Eu não. Os meus bens são outros. Só cabem em declaração de amor.

DIA-A-DIA

A estrela desce: o Banco Central acaba de intervir em mais uma corretora, a Star. TRICK-TRICK. Na cidade baiana de Macaúbas, o Prefeito Sebastião Nunes está saindo de espingarda à noite para matar todos os cães que encontrar. Ele resolveu matar os cães "porque precisa acabar de uma vez por todas com a pouca vergonha na cidade". A pouca vergonha, segundo o prefeito, são as relações sexuais que os cães estão mantendo em praça pública. É a lei do cão. TRICK-TRICK. O deputado norte-americano John Hinson, casado, foi preso em Washington em pleno banheiro público, acusado de sodomia. Como sodomia dá até 10 anos de cadeia naquele país, ele pode cumprir todo o seu mandato político na cadeia. E, segundo as agências de notícias internacionais, as acusações iniciais contra o deputado republicano foram atenuadas para "tentativa de ato homossexual oral". TRICK-TRICK. O Ministro Mário Andreazza declarou no Nordeste que "os nordestinos precisam ser mais otimistas. Precisam acreditar no inverno". Estas declarações do Ministro são muito engraçadas. Deveriam ser publicadas no jornal que vai ser lançado no Nordeste: "Folha Seca". TRICK-TRICK. Segundo a FEEMA, Copacabana tem 25 ratos para cada habitante. Fora os ratos de praia. TRICK-TRICK.

Alô Daisy

DAISY LUCIDI

A PENA DE MORTE É SOLUCÃO?

Os meios de comunicação têm se fartado em fazer pesquisas de opinião pública em torno da violência dos grandes centros urbanos. A tônica é sempre a mesma: quais os meios mais eficazes de combater o aumento da criminalidade? Confesso que vejo estas pesquisas com uma certa reserva. Mas o objetivo da pesquisa é saber se poderemos deter a alta criminalidade através de um aparelho policial mais bem equipado, Forças Armadas nas ruas, melhor distribuição de renda, Educação ou a pena de morte. Muitos acham que as Forças Armadas, já deveriam ter entrado nesta luta. Outros, que a Educação aos menores carentes é fundamental e, uma grande maioria, uma maioria medrosa, desamparada, pede a pena de morte. Foi um resultado triste, porque está longe de retratar o sentimento do povo brasileiro. Mas o que fazer se trabalhadores indefesos podem ter a sua pena de morte decretada numa esquina ou até mesmo dentro de suas casas?

"Se eu tenho que morrer, que morra, quem me agride"...

Voltamos assim à Pena de Talião. Quando uma pessoa pode ser violentada e morta, sem defesa, é porque realmente atingimos um ponto deplorável na sociedade em que vivemos. Mas a minha dúvida continua: a pena de morte resolverá o problema? As pesquisas vão continuar... e a violências também.

FALA O POVO

Os funcionários da Secretaria de Saúde que fazem a fiscalização em estabelecimentos públicos, precisam dar umas voltas pelos banheiros das duas estações das barcas no Rio e em Niterói. Estes banheiros estão um caso sério que não dá nem para chegar perto, quanto mais entrar para fazer alguma necessidade. Os banheiros estão com total falta de higiene, com urinas pelo chão exalando mau cheiro e com os vasos todos quebrados. O que é que a Saúde Pública está esperando para resolver o problema destes banheiros. Já aumentaram os preços das passagens e, como tudo aumenta neste País, está na hora das autoridades mandarem aumentar a noção de higiene dos responsáveis das estações das barcas do Rio e Niterói.

Outro grande problema é que estes banheiros estão localizados ao lado de um bar. Como é que um ser humano trabalhador que recebe um minguado salário, ainda tem que enfrentar os banheiros fedidos como estes. Como é que uma pessoa vai comer alguma coisa nestes bares ao lado de um banheiro que fede o dia inteiro? Onde está a responsabilidade da Saúde Pública? O que é que a fiscalização está esperando para mandar os responsáveis das estações tomarem providências? Afinal, se o órgão chama-se Saúde Pública é para atender o público que paga os salários dos fiscais.

Está na hora dos fiscais tomarem alguma atitude, pois o mau cheiro é tão grande que não está dando nem para tomar um copo de refrigerante vendido a 20 cruzeiros.

PICADINHO

Além da novela brasileira, onde o telespectador vive a história dos outros, para não se ter tempo de viver a própria história, somos obrigados a engolir as propagandas dos atores. Nesta semana, em "Plumas e Paetês" o público poderá até ter achado engraçado, a cena, quando Heloísa Mafalda deu um tapa no Felipe Carone, ao pegar um pedaço de pão/bolo antes da refeição. Mas o importante naquele momento para a emissora eram as duas latas de cervejas que estavam expostas na mesa, com a marca voltada para a câmara. *** O jornalista e deputado Fernando Morais lançou seus dois últimos livros da Livraria Dazibao (Não as Usinas Nucleares e Murros na Porta). O deputado paulista foi muito prestigiado pelas personalidades cariocas, entre eles Antônio Callado, Hélio Fernandes Filho, Flávio Pinto Vieira, Mário Augusto Jakobskind e Elza, Marcelo Cerqueira, Heloneida Studart, Graça Lago, Maurício Dias, Antônio Torres, José Monserrat Filho, Antônio Carlos e outros. *** Hoje será inaugurada a 1ª Galeria de Arte de Búzios na Praia da Armação, em frente ao Restaurante Karlitos, a partir das 20 horas. *** A inauguração da exposição dos trabalhos de Sérgio Cardoso, no Teatro João Caetano, estiveram vários atores que na maioria trabalharam com ele, Neusa Amaral, Aracy Balabanian, Edwin Louisi, Ida Gomes, Wanda Lacerda, Edney Giovenazzi, Labanca, Osmar Prado, Tony Ramos e outros companheiros do teatro e televisão

Samba & outras coisas

WALDIMAR RANULPHO

BOATO DE CABRA FRUSTRADO O ROUBO NA UNIÃO DA ILHA

Olha aí minha gente, segundo Paulo Amargoso, presidente da União da Ilha do Governador, afirma e diz que assina em baixo:

— Na Escola de Samba União da Ilha do Governador, durante a minha gestão nunca houve roubo e jamais haverá. Sei quem seria capaz de roubar a União da Ilha e só se eu fosse muito burro deixaria ao seu alcance a soma de um milhão de cruzeiros, ou melhor, até mesmo que fizesse parte da minha diretoria. O que está se passando na escola é simplesmente o seguinte: quando a Ilha ainda era uma criança no mundo do samba, por não saber ainda dar os seus primeiros passos e tinha medo de bicho-papão, os que hoje querem recuperar os seus antigos cargos na escola, não tiveram a coragem nem mesmo a habilidade para ensinar a escola a andar e ter condições para enfrentar os bichos-papões do samba. Hoje, com a Ilha atingindo a sua maioridade, embora continuando simples e autêntica, sem aqueles problemas que apavoravam os seus antigos padrastos, os mesmos homens que a dirigiam naquela época, por vaidade ou ambição desmedida, pretendem ofuscar o trabalho da atual diretoria. Para atingir os seus objetivos, lançam cinicamente todos os recursos imagináveis, inclusive esse de divulgar que existe um estouro de um milhão de cruzeiros na caixa da escola. Espero que o público que nos apoia e admira, não embarque nessa canoa e procure identificar, o que não é difícil, esses desprestigiados e falsos sambistas. Me procurem que direi pessoalmente quem são eles.

Esse papo do Paulo Amargoso foi castigado, pessoalmente, com este colunista, na tarde de segunda-feira, quando na Riotur, ele aguardava o momento de se avistar com João Roberto Kelly, presidente da Riotur.

Mesmo pedindo que não divulgasse o nome do responsável pela notícia, segundo ele falsa, sobre o tal desfalque de um milhão na União da Ilha, Paulo não deixou de facilitar o levantamento da identidade do detrator da direção da escola. Disse-me é um tal de Maurício, que já passou pela escola e que teve na direção da Ilha uma atuação negativa, por todos conhecida.

Confesso lamentar que isso esteja acontecendo numa escola como a União da Ilha do Governador que, como todos nós sabemos, nesses últimos quatro anos vem se exibindo com êxito nos desfiles carnavalescos, tendo conseguido uma popularidade jamais conferida em toda a sua existência.

Seja lá quem for, procurar ofuscar a brilhante trajetória da escola do Paulo Amargoso, com mentiras, calúnias e outros trecos, é uma indignidade, parta de quem partir.

Enquanto não provarem que houve roubo na União da Ilha, estou com o Paulo Amargoso e todos aqueles que com ele colaboram para a projeção da modesta mas significante agremiação de samba da Ilha do Governador.

BOA PEDIDA

DEPENDENTES DA XAVASCA — Um embalo firmino vai acontecer hoje, a partir das 16 horas, em Ipanema. É que uma nova fuzarca, imaginada por Ozéas Carvalho, nosso coleguinha da redação, denominada Grêmio Recreativo Bloco Carnavalesco Dependentes da Xavasca vai, pela primeira vez, sair às ruas. O ponto de partida dos xavasqueiros fica em frente à Igreja de N. S. da Paz. Na jogada a Banda do Mestre Sodré, do Cordão da Bola Preta.

MAGNATAS — Outra pedida legal para hoje é o Baile dos Índios, que o Magnatas de Futebol de Salão promoverá, a partir das 22 horas, no Rocha. O que vai aparecer de índias boazudas no clube do Dalton Crispin não será normal.

As minissaias estão voltando aos terreiros de samba. As boazudas não relaxam uma oportunidade para sacudir a carola. Morem na foto e vejam se reconhecem as meninas que há sete anos castigavam a minissaia nos embalos da Mangueira

CURTAS & CURTINHAS

● Para quem não sabe, eis o texto da carta enviada pelo eleito Zé Pereira para o carnaval de 1981, ao solicitar a sua renúncia do cargo: "Tendo disputado e vencido o concurso *Zé Pereira*, no Helênico Atlético Clube, no dia 16 de janeiro, venho por intermédio desta, solicitar de Vossa Senhoria, a minha renúncia do cargo de Zé Pereira, pois na hora de assinar o contrato verifiquei que teria que ficar à disposição da Riotur. Como tenho minhas responsabilidades no emprego, não poderei assinar este contrato, pois faltaria com a minha palavra. Da mesma forma, quero agradecer à atenção e o carinho de toda a equipe."

● Falou o Zé Pereira oficial de 81, mas o que nos impressiona é que, a melhor honestidade dos propósitos partiram do próprio eleito. O júri, cheio de pessoas que nada tinham a ver, ou melhor para sentir, do nosso carnaval, excetuando umas quatro figuras, como o José Vasques, Grande Otelo e mais umas duas pessoas, optaram por um Zé Pereira de araque e receberam, na hora exata da proclamação do resultado, uma bronca, de leve, do João Roberto Kelly, de que aquele homem, o Aníbal, da Praça Onze de hoje, não tinha nada a ver com o Zé Pereira que poderia lembrar o português fagueiro que se intregou, de corpo e alma à folia carioca, sem mesmo estar por dentro das malandragens do nosso ziriguidum.

● Mas, ainda falando sobre o concurso Zé Pereira, idealizado, em feliz iniciativa, pelo jornalista Osmar Frazão, homem que conhece, com muita experiência as coisas do Rio — não confirmo a vida do Zé Pereira — devo dizer que o concurso foi uma excelente experiência para a Riotur e deu-lhe uma grande oportunidade de demonstrar o seu despreendimento, através da decisão do seu presidente — não estou, nem preciso, puxar o saco do Kelly — nunca me viram no seu tal de Bole Bole nem em outros pagodes seus — que teve a coragem de externar os verdadeiros propósitos da Riotur, em termos carnavalescos, contrariando o mau gosto dos jurados — com excessões.

● Mas, indo pra frente, a grande zorra do momento, que anda sendo badalada de boca em boca é o *Baile do Almirante*, que o Vasco da Gama vai promover na sede do Clube Monte Líbano. A turma da fragata vai botar pra naufragar. Assunto para acontecer no dia 21.

● Vocês precisam saber o que está acontecendo na Imperatriz Leopoldinense. Os figurinos do Arlindo Rodrigues são de arrepiar. Suas fantasias para a Imperatriz Leopoldinense são de um luxo que dá para deixar todos estarrecidos. Nem parece que ele está atuando numa escola de samba. Quem o conhece, pensa que Arlindo Rodrigues está trabalhando para o Hotel Nacional, onde o Caribé não está medindo despesas. Tem nega na Imperatriz que já pensa que a Iara Salles era mais xulé do que elas no tempo do Trio de Osso. Mal sabem que a Iara Salles sempre foi uma mulher muito simples. Coisas do Lá-Lá-Lá, meu sinhô.

Notas & Avisos

TERCEIRA VARA DE FAMILIA

O Dr. Ulisses Monteiro Ferreira, Juiz de Direito em exercício na 3a. Vara de Familia da cidade do Rio de Janeiro, faz saber que pelo presente edital, com o prazo de 20 dias, fica citada Dirce Lasmon, natural do Estado de São Paulo, filha de Jose Antonio Lasmon e Carmelita Cordeiro Lasmon, para, no prazo de 15 dias, sob pena de revelia, oferecer resposta ao pedido de conversão da separação judicial em divorcio, requerido por Antonio Ferreira, com base nos arts. 35 e 36 da Lei nº 6.515/77, em que o requerente alega que vem cumprindo as obrigações assumidas no desquite. Rio de Janeiro, 30 de janeiro de 1981. — Elcio T. Paiva, Escrivão. — Ulisses Monteiro Ferreira — PA.

EDITAL COM O PRAZO DE DEZ DIAS PARA CONHECIMENTO DE TERCEIROS INTERESSADOS NOS DESMEMBRAMENTO DE TERRENOS SITUADOS NA VELHERIA DA AREIAS DE TERRENOS SITUADAS NA AVENIDA CEZARIO DE MELO (antiga Estrada de Santa Cruz) DE PROPRIEDADE DA ASSOCIAÇÃO DA IGREJA METODISTA NA FORMA ABAIXO — O DOUTOR LARSSON MAURO, JUIZ DE DIREITO DA SEGUNDA VARA DA FAZENDA PUBLICA ESTADUAL — FAZ SABER aos que o presente edital com o prazo de dez dias virem ou dele conhecimento tiverem que por este Juizo e Cartório tramitam uns autos de DESAPROPRIAÇÃO, em que é expropriante MUNICIPIO DO RIO DE JANEIRO e Expropriado a) ASSOCIAÇÃO DA IGREJA METODISTA, tendo por objeto o imovel(eis) das areas de terrenos situadas na Av. Cezario de Melo, antiga Estrada de Santa Cruz. E como quer(am) ser(em) Expropriado(s) pretende(m) ao levantamento de Cr$ 14.000.000,00 (quatorze milhões quinhentos e noventa mil cruzeiros) requer(em) e este Juizo deferiu a expedição do presente edital com o teor do qual ficam cientificados os terceiros interessados em dito imovel(eis) para alegar(em) o que for de direito, no prazo legal, cientes outrossim de que este Juizo e Cartório funcionam à Av. Erasmo Braga nº 115 1º andar. Dado e passado nesta Cidade do Rio de Janeiro, aos 26/1/1981. Eu, (RONALDO DA ROSA LOMBA), escrevente auxiliar, datilografei. E Eu, (ELIAS SAUD), escrivão substituto, subscrevo no impedimento ocasional do escrivão titular O JUIZ. LARSSON MAURO. — TE.

TERCEIRA VARA CIVEL

Edital de Citação com o prazo de 20 (vinte) dias na forma abaixo. O Doutor HELENA BEKHOR, Juiz de Direito da Terceira Vara Cível do Rio de Janeiro, FAZ SABER aos que o presente edital virem ou dele conhecimento tiverem que por este Juizo se processa uma Ação de Divorcio que lhe move ANTONILA DE ARAUJO LINS, que se encontra em local incerto e não sabido, para no prazo de quinze dias oferecer a defesa que tiver, ciente de que não sendo contestada a ação se presumirão aceitos como verdadeiros os fatos articulados pela autora em virtude da Ação de Despejo que lhe move SOFIA BEATRIZ OTERO, ciente finalmente de que este Juizo fica Av. Erasmo Braga, 115 s/301-B. Por contrato particular datado de 23-4-79, a supte. deu em locação o imóvel da Rua Constante Ramos 123/202, mediante pagamento mensal de Cr$ 7.297,50, além de encargos de qualquer natureza, a supte., deixou de pagar os alugueres referentes aos meses de junho a agosto findando em diante com a quantia de Cr$ 20.237,20. Requer mais a Va. Exa., seja dada ciência dos termos da presente a avermas sublocatários bem como aos herdeiros Gilberto Francisco Carreira e s/mulher, com endereço a Rua Senador Mendes Vieira 94/202. Despacho de fls. 19. Expeça-se edital com o prazo de 20 dias. Rio 4.1.80 (a) HELENA BERHOR. E para constar e fins de direito foram expedidos os Editais que serão publicados e afixados na forma da lei. Dado e passado nesta Comarca da Capital aos 26 de janeiro de 1981. Eu, ZELIA DA G. GONÇALVES VERDOLA, Tec. Jud. Juramentado e datilografei. E eu, OMIR RIBEIRO DA SILVA, Escrivão o subscrevi e (a) Helena Bekhor, Juiz de Direito. (2.294 — A. Serra)

VIGESIMA SEGUNDA VARA CIVEL

Edital de citação com prazo de 20 dias na forma abaixo: O Doutor Pedro Fernando Ligiero, Juiz de Direito da 22a. Vara Civel da Justiça do Estado do Rio de Janeiro, FAZ SABER aos que o presente edital virem ou dele conhecimento tiverem que por este foram citados MANOEL MARTINS VIANNA e sua mulher LAURINDA DE JESUS CALEIRA, para contra a presente ação ajuizada que lhe move ALBERTO AFONSO PIMENTA, e para que compareçam neste Juizo e Cartório, a Av. Erasmo Braga, nº 115, s/ 208-19, no dia 17 de junho de 1981 às 14:00 horas, a fim de integrarem a audiência de instrução e julgamento, quando poderá ser apresentada a defesa, exigido o comparecimento pessoal para eventual depoimento, de conformidade com as peças a seguir transcritas: PETIÇÃO INICIAL DE FLS. 2: ALBERTO AFONSO PIMENTA, portugues, casado, comerciante, residente na Praça Marco Aurélio, nº 41 casa III, nesta Cidade, representado pelos seus advogados que esta subscrevem (doc. 1), vem expor a V. Exa. e afinal requerer o seguinte: 1. Manoel Martins Vianna, portugues, industrial e sua mulher Laurinda de Jesus Caleira, portuguesa, de prendas domésticas, residentes na Praça Marco Aurélio, nº 41 casa III, fdes., nesta Cidade, prometeram vender ao requerente, conforme escritura de promessa de compra e venda, de 7 de outubro de 1965, lavrada no livro 429 fls. 34v no Cartorio do 19º Oficio de Notas desta Cidade, registrada em 22-11-1965 no livro 4-AB, fls. 280 sob o nº 28.012 do 8º Oficio de Registro de Imóveis (doc. 3), o imovel sito na Praça Marco Aurélio, nº 4; casa III; mediante o preço de Cr$ 5.000,00 sendo Cr$ 1.000,00 de sinal e os restantes Cr$ 4.000,00 em 45 prestações mensais, consecutivas iguais, de Cr$ 100,00 cada uma, tendo vencido a primeira em 30 de outubro de 1965. 2. Conforme cláusula 2a. da Escritura de Promessa de Compra e Venda, o Requerente foi imitido na Posse do imovel. 3. Na cláusula 4a. da citada Escritura de Promessa de Compra e Venda, digo, consta "3a". A presente transação é feita em caráter irrevogavel e irretratavel, obrigatória aos herdeiros ou sucessores das partes que elegem o foro desta cidade para dirimir qualquer questão oriunda desta escritura. 4. Cumprida pontualmente todas as prestações (doc. 4), visou o requerente obter o titulo definitivo da propriedade. 5. Não conseguiu, todavia, apesar dos insentes esforços, encontrar os promitentes vendedores que se acham em lugar não sabido. Assim, em vista do disposto nos Art. 177 e seguinte e 625 e seguintes do C.P.C., requer a citação por edital dos promitentes vendedores, bem como o competente alvará do consentimento suprido. Dá a causa o valor de Cr$ 5.000,00, importância referente ao preço de aquisição do imóvel. E. Deferimento. Rio de Janeiro, 27 de agosto de 1970. (a) Geraldo Coelho Brandão, 14.198. DESPACHO DE FLS. 77v: (em resumo) "...Faculto provas oral e documental. Citem-se. Expeçam-se os editais. Prazo de 20 dias. Rio, 19-12-1980. (a) Pedro Fernando Ligiero". O que se cumpra na forma e sob as penas da lei. Dado e passado nesta Cidade do Rio de Janeiro, Estado do Rio de Janeiro, aos vinte e sete dias do mês de janeiro do ano de mil novecentos e oitenta e um (a) Eu, APOLLO DE OLIVEIRA COLOY, Escrivão, mandei datilografar e subscrevo. (a) PEDRO FERNANDO LIGIERO — Juiz de Direito. (2.296 — A. Serra)

SEGUNDA VARA CIVEL

Edital de citação de ESPOLIOS de JOAO FERREIRA DA CUNHA e MARIA RODRIGUES DA CUNHA e respectivos Herdeiros BELMIRO RODRIGUES DA CUNHA, LUCIO RODRIGUES DA CUNHA, LUCINDA RODRIGUES DA CUNHA, ALZIRA RODRIGUES DA CUNHA, CARMINDA RODRIGUES DA CUNHA e AURORA RODRIGUES DA CUNHA, com o prazo de 20 dias na forma abaixo. O Doutor Richard Paul Neto, Juiz de Direito da Segunda Vara Civel da Cidade do Rio de Janeiro, FAZ SABER aos que o presente Edital de citação, com o prazo de vinte (20) dias virem, ou dele conhecimento tiverem, que pelo mesmo cita os ESPOLIOS de JOAO FERREIRA DA CUNHA e MARIA RODRIGUES DA CUNHA e respectivos Herdeiros BELMIRO RODRIGUES DA CUNHA, LUCIO RODRIGUES DA CUNHA, LUCINDA RODRIGUES DA CUNHA, ALZIRA RODRIGUES DA CUNHA, CARMINDA RODRIGUES DA CUNHA e AURORA RODRIGUES DA CUNHA, que ora se encontram em lugar incerto e não sabido, devendo os Herdeiros, por si e pelos Espólios, responderem aos termos de uma ação de Procedimento Sumariassimo que perante este Juizo LAERTE RANGEL move contra os Espólios de João Ferreira da Cunha e Maria Rodrigues da Cunha, falecidos respectivamente, a 13-11-1962 e 3-1-1966, bem como contra seus herdeiros — Belmiro Rodrigues da Cunha, Lúcio Rodrigues da Cunha, João Rodrigues da Cunha (já citado por mandado), Antônio Rodrigues da Cunha (já citado por mandado), Lucinda Rodrigues da Cunha, Alzira Rodrigues da Cunha, Carminda Rodrigues da Cunha e Aurora Rodrigues da Cunha (estas últimas residentes em Portugal, com endereço desconhecido), cuja ação tem por objeto, a outorga da Escritura definitiva de Compra e Venda do Apartamento 203 da Rua Rabis, nº 60, antigo número 44, nesta Cidade, e que foi prometido à venda ao Requerente através de Escritura Pública lavrada no 8.º Oficio de Notas desta Cidade, no Livro especial nº 465, a fls. 40v.º em 7-12-1961, devidamente registrada no 3º Oficio de Imóveis, pelo preço de Cr$ ..... 1.100,00, antigos Cr$ 1.100.000,00, preço este já integralmente pago; podendo os Suplicados contestarem, querendo, dentro do prazo legal, sob pena de revelia, sendo a ação julgada procedente com a adjudicação do Imóvel ao Requerente e condenados os Suplicados nas custas e honorários advocaticios arbitrados por este Juizo, ficando cientes de que está designado o dia 7 de abril de 1981 às 13.30 horas, para a realização da audiência de Instrução e Julgamento, à qual deverão comparecer e oferecerem defesa sob pena de revelia; outrossim, este Juizo tem sua sede no Palácio da Justiça à Av. Erasmo Braga 115 — 1º andar sala A-304. E para que chegue ao conhecimento dos Suplicados e para que no futuro não possam alegar ignorância, expediu-se o presente Edital que será publicado e afixado na forma da Lei. Dado e passado nesta Cidade do Rio de Janeiro aos vinte e três dias do mês de janeiro do ano de mil novecentos e oitenta e um. Eu, Odaléa Rocha Magalhães, Técnica Judiciária Juramentada, fiz datilografar. E eu, Humberto Monverm, Técnico Judiciário Juramentado, respondendo pelo expediente do Cartório, subscrevo (a) Richard Paul Neto — Juiz Titular. (2.297 — A. SERRA)

JUIZO DE DIREITO DA SEGUNDA VARA DE FAMILIA DA CIDADE DO RIO DE JANEIRO

EDITAL DE CITAÇÃO COM O PRAZO DE 20 DIAS A NEY CUNHA. — HEITOR NOGUEIRA GUEDES, Juiz de Direito da 2a. Vara de Familia desta cidade, faz saber aos que o presente edital virem ou dele conhecimento tiverem, especialmente NEY CUNHA, atualmente em lugar incerto, que por este Juizo se processa uma Ação de Divórcio que lhe move MARIA DE LOURDES DO AMARAL CUNHA com fundamento na Lei 6.515, de 26.12.977, em virtude da qual é expedido o presente edital de citação, ciente que poderá contestar, querendo, dentro do prazo legal, aos termos do pedido inicial, sob pena de revelia. Dado e passado nesta cidade do Rio de Janeiro, aos 02.02.1981. Eu, José de Souza, Técnico Judiciário Juramentado, datilografei e subscrevo pelo Escrivão. (a) Heitor Nogueira Guedes — Juiz de Direito. — SE.

SETIMA VARA CIVEL

Edital de 1º e 2º Leilão e Intimação com prazo de 10 dias extraido dos autos da Ação de Execução proposta por UNIBANCO — UNIÃO DE BANCOS BRASILEIROS S/A contra PAULO CALDOSO DOS SANTOS e EMILIA LUTAO CALDOSO DOS SANTOS, na forma abaixo: — O Dr. MAURO JUNQUEIRA BASTOS, Juiz de Direito da Vara acima, FAZ SABER a quaisquer interessados, especialmente os devedores que no dia 17/02/81, às 15.00 horas, na Av. Treze de Maio 47, sala 301, pelo Leiloeiro LUIZ TENORIO DE PAULA, acima de ..... Crs 110.000,00, será leiloado o bem encontrado na Rua Giraldo, 221, avaliado a fl. 37, constituido de: DIREITO AO USO E GOZO do aparelho telefônico de nº 258.9528 respectiva linha, independente de qualquer saldo negativo, porventura, existente nesta data, ou no dia 26/02/81, a quem mais der, no mesmo horário e local." Edital na integra no Atrio do Forum ficando os executados intimados da hasta, se não for encontrados pelo Oficial de Justiça, sujeita exigência contida no § 3º do art. 687 do CPC. Arrematação à vista ou em 05 dias com caução idônea. Parte, 5% comissão do leiloeiro, 2% taxa judiciária, ISS e Custas de Cartório. Rio de Janeiro, 04 de fevereiro de 1981. Eu, HORACIO PIRES DE CASTRO FILHO, Escrivão, mandei datilografar e subscrevo. (ass.) MAURO JUNQUEIRA BASTOS, Juiz de Direito. — SE.

JUIZO DE DIREITO DA QUINTA VARA DE FAMILIA DA COMARCA DA CAPITAL DO ESTADO DO RIO DE JANEIRO — CIDADE DO RIO DE JANEIRO
Av. Erasmo Braga, 115 Sala 309D

EDITAL DE INTIMAÇÃO E CITAÇÃO a TEREZA JUNGE COSTA, na forma abaixo, com o prazo de 30 (trinta) dias: — O DOUTOR MARIO ERNESTO FERREIRA, Juiz de Direito em exercicio, digo, exercicio na 5a. Vara de Familia, pelo presente edital, atendendo ao que lhe foi requerido pelas partes TEREZA JUNGE COSTA, brasileira, casada, do lar, em local incerto e não sabido, nascida em 1º de novembro de 1945, filha de Avelina Junge, a fim de que compareça neste Juizo no dia 06 de março de 1981, às 13.45 horas, para a audiência, ficando citada para contestar a ação Ordinária de Divórcio que lhe move SAULO SILVA COSTA, no prazo de 15 dias, contados da audiência, caso não haja acordo ou desistência, ficando ciente de que se não o fizer, serão aceitos como verdadeiros os fatos alegados pelo autor, na forma do art. 285 do C.P.C. Dado e passado nesta Cidade, aos 26 de dezembro de 1980. Eu, Rosélio Fábregas, Escrevente Juramentado, datilografei e Eu, Maria N. Moura, Escrivã subscrevo. (as.) DR. MARIO ERNESTO FERREIRA. — SE.

TERCEIRA VARA DE FALENCIAS E CONCORDATAS

Edital de Citação, com o prazo de 3 (três) dias para a defesa, a A. S. PINHO PRODUTOS DE BELEZA LTDA., na pessoa de seu representante legal que se encontra em lugar incerto e não sabido para responder aos termos do pedido de falência formulado por HERMES MACEDO S.A. IMPORTAÇÃO E COMÉRCIO, na forma abaixo. — O Doutor Onofe Conte Bruno, Juiz de Direito da Terceira Vara de Falências e Concordatas da Comarca da Capital do Estado do Rio de Janeiro. — Faz saber aos que o presente Edital de Citação com o prazo de 3 (três) para a defesa, virem ou dele conhecimento tiverem e interessar possa, especialmente a firma A. S. PINHO PRODUTOS DE BELEZA LTDA. na pessoa de seu representante legal que se encontra em lugar incerto e não sabido para vir responder aos termos do pedido de falência formulado por HERMES MACEDO S.A. IMPORTAÇÃO E COMERCIO, representados pelas duplicatas: 93725 9/A-1, venc. 29-12-78; 93778/9B-2, venc. 29-01-79; 93778 9/C-3, venc. 29-02-79; 95154 4, venc. 15-01-79; 93599 9/A1, venc. 29-12-79; 93599 9/B-2, venc. 29-01-79; 93599 9/C, venc. 28-02-79, devidamente protestadas no valor total de Cr$ 129.616,60 (cento e vinte e nove mil, seiscentos e dezesseis cruzeiros). Ciente de que este Juizo funciona na Rua Dom Manuel nº 29 — 4º andar E para que chegue ao conhecimento de todos passou-se o presente edital em duas vias que será publicado no Diário Oficial e afixado no local de costume. Rio, 15 de janeiro de 1981. Eu, (a) Benedicto C. P. Pereira, Escrevente datilografei. Eu (a) Waldemiro da Cruz, Escrivão substituto subscrevo no impedimento ocasional do Escrivão. (a) NELSON FONTES SIFFERT, JUIZ DE DIREITO — TE.

SOUNIS S/A — CONSULTORES DE EMPRESAS
CGC Nº 33.777.020/0001-22

Extrato da Ata da Assembléia Geral Ordinária e Extraordinária realizada em 26 de dezembro de 1980 às 15:00 horas. Edital de Convocação publicado no Diário Oficial dias 18, 19 e 22 do corrente e na Luta Democrática dias 19, 20 e 22. I Assuntos aprovados: a) Aprovadas, sem reservas, as contas referentes ao exercicio de 1979. Reeleitos Diretoria e Conselho Fiscal. Honorários fixados em Cr$ 50.000,00 anuais para a Diretoria e Cr$ 5.000,00 anuais para o Conselho Fiscal. Aumento do Capital Social pela incorporação da correção monetária do capital de Cr$ 341.857,00 para Cr$ 501.846,00 (quinhentos e hum mil e oitocentos e quarenta e seis cruzeiros) com o valor nominal alterado para Cr$ 2,00 (dois cruzeiros). Aplicação do saldo a disposição da Assembléia de Cr$ 76.733,90 em prejuizos acumulados, restando acumulados Cr$ ..... 501.945,46. Mudança da Sede Social. Abertura de escritório, nesta cidade. Nomeação de mais um Diretor com os mesmos poderes dos demais. Alteração dos art. 2º e 10º dos estatutos. II Em consequência, fica a Diretoria e Conselho Fiscal assim composto: Diretoria: EUSON BARROSO FERNANDES, brasileiro, casado, advogado — OAB 16.668, CPF nº 038.601.587-04; NEWTON BARROSO FERNANDES, brasileiro, casado, advogado OAB 35.354 e CPF nº 042.098.807-53; e HAROLDO BARROSO FERNANDES, brasileiro, casado, engenheiro, Carteira de Identidade nº 2.673.255 — Instituto Félix Pacheco, CPF nº 329.918.927-49. Conselho Fiscal: WALTER RIBEIRO DE SOUZA FILHO, brasileiro, solteiro, processador de dados, residente e domiciliado à Av. 28 de Setembro, 418, nesta cidade, portador da Carteira de Identidade nº 2.856.528 — Instituto Félix Pacheco e CPF nº 462.788.237. ISAIAS PEREIRA CABRAL, brasileiro, casado, do comércio, residente e domiciliado à Praia da Bandeira, nº 57 — apto. 205, nesta cidade, portador da Carteira de Identidade nº 2.612.422 — Instituto Félix Pacheco e CPF nº 122.093.897 e LEONE DA CONCEIÇÃO FERREIRA BRANDÃO, brasileira, desquitada, advogada, residente e domiciliada à rua Aires Saldanha, nº 76 — apto. 1009, nesta cidade, inscrita na OAB, sob o nº 15.289 e CPF nº 348.422.737. Suplentes: Dr. JOSÉ REYNALDO FERREIRA GAMA, brasileiro, casado, residente e domiciliado à Travessa Horácio, nº 122, nesta cidade, portador da Carteira de Identidade nº OAB 6.915 e CPF nº 044.285.107, SILVIO DI SANTO, brasileiro, solteiro, desenhista profissional, residente e domiciliado à rua Morais e Vale, nº 37, nesta cidade, portador da Carteira de Identidade nº 2.942.736 e JOÃO CARLOS BARBOSA DE FRANÇA, brasileiro, solteiro, do comércio, residente e domiciliado à rua Otaniel Mota, nº 89 — São Gonçalo — Niterói — RJ; portador da Carteira de Identidade nº 1.135.206. O Capital Social é de Cr$ 501.846,00. Nova Sede Social: Av. Graça Aranha, 226, grupo 617, nesta cidade; escritório à rua das Marrecas, 39 — sala 402, nesta cidade. Ficam assim redigidos: "art. 2º — A Sociedade terá sede e foro na cidade do Rio de Janeiro — RJ; C Av. Graça Aranha, 226 — sala 617, e com escritório à rua das Marrecas, nº 39 — sala 402, também nesta cidade. Parágrafo Único. Observadas as disposições legais, a sociedade poderá instalar ou suprimir filiais, escritórios, sucursais, bem como nomear ou destituir agentes ou representantes ou correspondentes por simples deliberação de sua Diretoria." "Artigo 10º — A Sociedade será administrada por uma Diretoria composta de três diretores com a denominação simples de Diretor cada um deles, acionistas". Rio de Janeiro, 26 de dezembro de 1980. A Diretoria. (2.296 — A. SERRA)

JUIZO DE DIREITO DA VIGESIMA PRIMEIRA VARA CIVEL

EDITAL DE INTIMAÇÃO com o prazo de 20 (vinte) dias na forma abaixo. — O DOUTOR NELSON FONTES SIFFERT, JUIZ DE DIREITO DA 21a. VARA CIVEL DA CIDADE DO RIO DE JANEIRO, COMARCA DA CAPITAL, — FAZ SABER aos que o presente edital de intimação com o prazo de 20 (vinte) dias virem ou dele conhecimento tiverem e interessar possa, especialmente a MILTON FERNANDES JORGE JUNIOR e s/mulher MARIA DE LOURDES TEIXEIRA FERNANDES JORGE que encontram-se em lugar incerto e não sabido, que nos autos da NOTIFICAÇÃO requerida por SOGISA — SOCIEDADE GERAL DE INVESTIMENTOS IMOBILIÁRIOS S/A e SEMINSA — SOCIEDADE DE EMPREENDIMENTOS IMOBILIÁRIOS s/a. digo, S/A, para ciência da presente notificação, objetivando ao recebimento de prestações que encontram-se em atraso há mais de 90 dias, perfazendo um total de Cr$ 129.921,14 (cento e vinte e nove mil, novecentos e vinte e um cruzeiros e quatorze centavos), já incluidas as multas e os juros contratuais, referente ao apartamento nº 1.305 do edificio à Rua Alfredo Pinto nº 25, nesta Cidade, através da escritura de promessa de comora e venda lavrada no 23º Oficio de Notas, Lº 2.914, fls 127, prometeram vender aos suplicados a fração ideal de 2/210 e benfeitorias correspondentes ao apartamento acima mencionado. Distribuição de fls 02. Corregedoria da Justiça D. à 21a. Vara Civel por intermédio do 1º Oficio de Distribuição. Em 24.07.1980 (a) Henriel. Processo nº 48.714 Lº 31, fls 80. Despacho de fls. 02: A. Intime-se P. Entregue-se Rio, 25-07-1980 Petição de folhas 18: Requerendo Edital. Despacho de fls 18 J. Expeça-se edital de Intimação com o prazo de 20 (vinte) dias. Rio 26-12-1980. (a) Nelson Fontes Siffert. E para que chegue ao conhecimento dos interessados e fins de direito é expedido o presente edital resumido que será afixado no lugar de costume e publicado na forma da Lei. Ciente de que este Juizo tem sua sede à Av. Erasmo Braga, 115 Sala 206-D. Dado e passado nesta Cidade do Rio de Janeiro, Comarca da Capital, aos 15 dias do mês de janeiro de 1981. Eu (a) Benedicto C. P. Pereira, Escrevente datilografei. Eu (a) Waldemiro da Cruz, Escrivão substituto, subscrevo no impedimento ocasional do Escrivão. (a) NELSON FONTES SIFFERT, JUIZ DE DIREITO — TE.

TERCEIRA VARA CIVEL

Edital de 1a. e 2a. Praça e Intimação com o prazo de quinze (15) dias à LEDNEY GOMES E OUTROS, extraido dos autos da Execução proposta por ANTONIO DE BARROS BOTELHO na forma abaixo: — A DOUTORA HELENA BEKHOR, JUIZA DE DIREITO DA VARA ACIMA, FAZ SABER, aos que o presente edital virem ou dele conhecimento tiverem, especialmente à LEDNEY GOMES, LICIO GOMES e MARIA DA CONCEIÇÃO GOMES FERNANDES, que pelo presente ficam intimados de que este Juizo designou o dia 23.02.81, às 14:00 hs, no "hall" dos elevadores do Novo Palácio da Justiça, o Sr. Leiloeiro Judicial levará à 1a. Praça pelo maior lance oferecido acima da avaliação, e, caso não haja licitantes, fica designada a data de 10.03.81, às 14:00 hs no mesmo local, ainda pelo Leiloeiro para vender a quem mais der, independente da avaliação, o seguinte bem: APARTAMENTOS nºs. 101 e 201 do prédio situado na Rua Licio Corob, digo, Coronel Tamarindo número 1.452, na freguesia de Campo Grande. O Prédio é de construção em estrutura de concreto armado e tijolos, revestido em alvenaria, em centro de terreno, coberto de telhas, no feitio béiral, constituido de dois pavimentos, sendo na fachada do pavimento térreo, uma peria e uma janela, envidraçadas e gradeadas e, no pavimento superior um janelão e uma varanda para a qual se abre uma porta envidraçada e gradeada, composto de duas moradias, com acessos independentes, designados apartamentos 101 e 201. Os apartamentos 101 e 201 ficam localizados respectivamente no térreo e no pavimento superior, achamo-se em bom estado de conservação, e, constam igualmente de: sala, quarto, cozinha e banheiro parcialmente azulejados, e área de serviço com tanque, tendo o apartamento 201, terraço aberto, na parte dos fundos. O terreno onde está edificado, é plano, cercado de muros, com pisos em cado, digo, cacos de cerâmica, tendo na frente um portão de ferro chapeado; medindo em sua totalidade: 24,00ms de largura na linha da frente, igual largura na linha dos fundos por 50,00ms de extensão de ambos os lados. AVALIADOS o direito e ação à compra do imóvel retro descrito, independente de qualquer saldo negativo, porventura, existente nesta data, em Cr$ 1.800.000,00 (hum milhão e oitocentos mil cruzeiros). Rio, 05.05.80. LAUDO DE AVALIAÇÃO DE FLS. 47. A arrematação far-se-á com dinheiro à vista ou fiança idônea por 3 dias, devendo a quem ditos bens interessar, comparecer nos dias, hora e local acima mencionados, cientes de que deverão ser pagas as seguintes percentagens: 3% de comissão ao Leiloeiro até o máximo de Cr$ 10.350,00 — 1% de custas de Cartório até o máximo de Cr$ 10.350,00 e garantir o lance com o sinal de 20%, devendo o Senhor Leiloeiro mencionar no ato do leilão as certidões juntas aos autos conforme determina o art. 24 do Ementário da Corregedoria. Para conhecimento geral, mandei extrai-lo, sendo publicado e afixado na forma da Lei. Dado e passado nesta cidade do Rio de Janeiro, aos 29 dias do mês de janeiro de 1981. Eu, (Omir Ribeiro da Silva), Escrivão, mandei datilografar e subscrevo. Ass. Dra. Helena Bekhor — Juiza de Direito. (2.301 — A. SERRA).

DECIMA SEGUNDA VARA CIVEL

Edital com prazo de 20 (vinte) dias para citação de WASHINGTON SILVA VILLAR. — O Doutor Mauricio Gonçalves de Oliveira, Juiz de Direito da Décima Segunda Vara Civel da Comarca da Capital do Estado do Rio de Janeiro — Faz saber aos que o presente edital virem e dele conhecimento tiverem e interessar possa que por este juizo e cartório tramitam os autos da ação de procedimento sumariasimo movida por Condominio do Edificio "Centro Comercial São Clemente" contra Washington Silva Villar, tombada sob o nº 97.788, nna qual foi requerida a expedição deste edital para citação de Washington Silva Villar, que se encontra em lugar incerto e não sabido, conforme certificado pelo Oficial de Justiça, para no prazo de 24 (vinte e quatro) horas pagar a importância de Cr$ 32.460,59 (trinta e dois mil quatrocentos e sessenta cruzeiros e oitenta e nove centavos) ou nomear bens a penhora, sob pena de lhe serem penhorados tantos bens quantos bastem para garantir a execução contra ele promovida, ficando ciente do prazo de 10 (dez) dias para oferecimento de embargos, contados da data da intimação da penhora. Cientes outrossim de que este Juizo tem sua sede na Av. Erasmo Braga, 115, s/304-B, Rio de Janeiro, 30 de janeiro de 1981. (a) Ruth Viana Lima, Escrivã, datilografei, subscrevi. (a) Mauricio Gonçalves de Oliveira. — EV.

DECIMA PRIMEIRA VARA CIVEL

Edital com o prazo de vinte (20) dias, para citação da ré SICODA — SOCIEDADE IMOBILIARIA E COMERCIAL LTDA., na pessoa de seu representante legal, por se achar em lugar incerto e não sabido, para ciência da petição inicial resumida e despacho transcritos, ficando, outrossim, ciente de que deverá comparecer no próximo dia 1º (primeiro), de abril de 1981, às 15.00 horas para Audiência. A falta de defesa acarretará como sendo verdadeiros os fatos articulados na inicial. O Doutor LUIZ CARLOS DE BARROS PERLINGEIRO, Juiz de Direito da Décima Primeira Vara Civel do Estado do Rio de Janeiro, FAZ SABER aos que o presente edital virem ou dele conhecimento tiverem que por este Juizo e Cartório se processa os autos da ação de Procedimento Sumariassimo proposta por CARLOS KASSEMODEL FILHO contra SOCIEDADE ANONIMA DE ENGENHARIA E ARQUITETURA "SEA" e a firma FRANCISCO DE VASCONCELLOS PINHEIRO, na qual foi requerido a expedição do presente edital com o prazo de vinte dias, para citação da ré supra mencionada, para ciência das peças e despacho transcritos. "Petição inicial resumida de (fs. 2/3". Exmo. Sr. Dr. Juiz de Direito da Vara Civel. CARLOS KASSEMODEL FILHO, brasileiro, casado, residente nesta Cidade, na Rua Adalberto Aranha, 30, apart. 302, militar, vem, por seu procurador, o Advogado signatário, propor contra os réus supra mencionado, a presente ação de Rito Sumariassimo para Adjudicação Compulsória de Imóvel, segundo o que dispõem os Artigos 15, 16 e 22 do Decreto-lei nº 58, de 10 de dezembro de 1937, pelos fatos e fundamentos seguintes: 2 Por escritura publica de promessa de cessão e promessa de compra e venda lavrada no 8º Oficio de Notas, livro Especial nº 299, fls. 97, em 14 de fevereiro de 1958, a primeira prometeu ceder ao Autor os direitos à compra de 1/74 do terreno, correspondente ao apartamento nº 306 da rua General Roca nº 380, bloco A e o segundo réu, por esta mesma escritura, prometeu e se obrigou a vender ao autor as benfeitorias representadas pelo aludido apartamento nº 306, tudo pelo preço certo e ajustado de Cr$ 500,00 sendo Cr$ 27,50 pela fração de terreno e Cr$ 472,00 pelas benfeitorias, preço esse que, segundo o ajustado, o autor pagou aos réus integralmente, da seguinte forma: Cr$ 50,00 à vista e os restantes Cr$ 450,00 em 60 parcelas mensais e consecutivas de Cr$ 10,01 cada uma incluidos juros de 12% ao ano pela Tabela Price, vencidas a partir de março de 58 até fevereiro de 63, todas pagas e quitadas, segundo se vê das notas promissórias juntas. 4 — Necessitando receber escritura definitiva procurou os outorgantes, ora réus, não mais os encontrando no endereço de início mencionado, havendo sido infrutiferas as diligências para localizá-los. Nessas condições, com fulcro no Decreto Lei nº 58 de 10-12-37, com a nova redação dada à seu Artigo nº 6014, de 27-12-73, em seu Art. 1º, requer a V. Exa. se digne por edital, mandar citar os réus para que compareçam à audiência designada por V. Exa. na forma do Art. 278 do Código de Processo Civil. Protestando todo o gênero de provas em direito admitidas, mormente a documental, ora apensada, aguarda o autor a procedência da ação, com a decretação da Adjudicação compulsória em favor, digo, em seu favor do imóvel de início mencionado, condenados os réus na sucumbência. Valor da causa: Cr$ 500,00. P. Deferimento. Rio de Janeiro, 29-12-78. (as) José P. de Arraes Alencar insc. 7.056. — Petição de fls. 80 "Exmo. Sr. Dr. Juiz de Direito da 11a.Vara Civel. Carlos Kassemodel Filho nos autos da ação de procedimento Sumariasimo, para Adjudicação Compulsória, que move a Sociedade Anônima de Engenharia e Arquitetura SEA, e outro, vem, tendo em vista o r. despacho de fls. 89, dizer a V. Exa. o seguinte: 2 — Necessário se faz, para melhor entendimento da matéria, esquematizar a cádeia sucessória relativamente ao imóvel em questão. Consta do Registro de Imóveis de 11.º Oficio no livro 3-AC, às fls 60, sob o n.º 18.017 em nome de "SICODA" SOCIEDADE IMOBILIARIA E COMERCIAL LTDA., "a transcrição do terreno onde existiu o prédio nº 380, antigo 82, da rua General Roca "Sicoda", confessando-se devedora ao Banco Pan-Americano S. A., prometeu dar-lhe em pagamento determinado imóvel em 1981, mais tarde substituido pelo imóvel em questão, tudo como se vê da anexa escritura do 10.º Oficio de Notas, livro 1011, fls. 87, de 5-8-84. Banco Pan Americano S. A. posteriormente, confessou-se devedora da Caixa de Mobilização Bancária (hoje Banco Central do Brasil) e deu a ela, em garantia, os direitos de receber a escritura definitiva de dação referida no item 4, acima. Com a aquiescência e interveniência da Caixa de Mobilização Bancária, o Banco Panem, digo, Pan Americano S. A., prometeu ceder os direitos de receber aquela escritura definitiva de dação à Sociedade Anônima de Engenharia e Arquitetura "SEA", obrigando-se esta, em consequência, à pagar à Caixa de Mobilização Bancária (hoje Banco Central do Brasil) a dívida do promitente cedente Banco Pan Americano S. A. (Tal dívida foi inteiramente quitada, conforme se vê às fls. 81 dos autos). Por essa mesma escritura, ala, supda, Sociedade Anônima de Engenharia e Arquitetura "SEA" prometeu ceder ao autor os direitos a compra de 1/74 avos do terreno, correspondente ao apart. 306 da Rua General Roca n.º 380, bloco A, e a 2a. supda, a firma Francisco de Vasconcelos Pinheiro, prometeu vede, digo, prometeu vender ao autor as Benfeitorias representadas pelo aludido apartamento, promessas essas devidamente inscritas no Registro de Imóveis. Requer a V. Exa. a citação daquela empresa para vir integrar o pelo passivo da relação processual. Segundo a escritura em apenso, seu endereço é nesta cidade na rua da Quitanda, 31. P. Deferimento. Rio, 13-10-80. (as) José P. Arraes Alencar — OAB 7050. — Despacho de fls. 99" 1) fls. 90/92, cita-se 2) Designe-se nova data, digo, designo audiência para 01/04/81, às 15.00 horas, à qual determino o comparecimento das partes (art. 448, do CPC). Intimem-se. Rio 7/10/80. (as.) Francisco Quirino de Brito — Juiz de Direito. Despacho fls. 110" J. Defiro, em termos, prazo mínimo legal. Em ..... 14.01.81. (as) Juiz de Direito. O presente edital será afixado no lugar de costume e publicado no Diário Oficial e pela Imprensa local, na forma da Lei, ciente de que este Juizo, funciona à Av. Erasmo Braga 115, 3.0 andar, corredor-D. Dado e passado nesta Cidade do Rio de Janeiro, aos 28/01/1981. Eu, Luiz Fernando Borges, Escrevente, datilografei. E eu, Zilná Olga Soares Cirne Bastos, Escrivã, subscrevo. (as) Luiz Carlos de Barros Perlingeiro — Juiz de Direito. (2.299 — A. SERRA).

FGTS cresce 81,8 % o BNH cobrará 50 bi a várias empresas com parcelamento

No fim do ano passado, o montante do Fundo de Garantia do Tempo de Serviço (FGTS) atingiu Cr$ 631,1 bilhões, registrando-se um crescimento de 81,8% em relação ao montante registrado no final de 1979, que foi de Cr$ 374,1 bilhões. A arrecadação bruta cresceu 88,8% no mesmo período e os saques cresceram 107,6%, sendo que os saques para casa própria registraram o maior crescimento

Piquet larga na pole-position

O piloto brasileiro, Nélson Piquet, classificou a sua Brabham na "pole position" para o GP da África do Sul, que será corrido hoje, às 9 horas, no circuito de Kyalami, localizado na cidade de Johannesburgo.

Apesar da chuva, que caia ontem, durante os treinos classificatórios, vários pilotos conseguiram baixar seus tempos, como aconteceu com Nélson Piquet e com o finlandês Keke Rosberg da equipe Fittipaldi. Piquet reduziu seu tempo em 16 centésimos de segundo e Rosberg em quase um segundo. Esta mesma chuva fez com que outros competidores desistissem de melhorar o seu tempo, pois frequentemente se via derrapagens, como a que aconteceu com Reutmann, deixando o argentino preso nas telas de proteção, esfolando o queixo e o nariz. Porém, os médicos garantiram que ele estará recuperado para participar da prova hoje.

O outro brasileiro na competição, Chico Serra, ficou com o décimo terceiro tempo, pilotando um Fittipaldi F-8. Chico Serra fará a sua estréia na Fórmula-1, hoje e, poderá se tornar em mais um ás da F-1, bastando, somente que repita as suas atuações nas Fórmulas Ford, quando sagrou-se campeão, e na Fórmula-3 quando foi vice- — Piquet foi o campeão.

OS TEMPOS DE ONTEM

1 — Nelson Piquet, Brasil, Brabham — 1,12,78
2 — Carlos Reutmann, Argentina, Saudia Williams — 1.12.98
3 — Alan Jones Australia Saudia Williams — 1,13,28
4 — Keke Rosberg, Finlândia, Fittipaldi — 1,13,29
5 — Elio de Angelis, Itália Lotus — 1,13,47
6 — Riccardo Patrese, Itália Arrow — 1,14,07
7 — Ricardo Zunino, Argentina, Brabham — 1,14,35
8 — Nigel Mansell, Grã-Bretanha, Lotus — 1,14,38
9 — Andréa de Cesáris, Itália, McLaren — 1,14,39
10 — Jan Lammers, Holanda, ATS — 1,14,85
11 — Siegfried Stohr, Itália, Arrow — 1,14,93
12 — Eddie Cheever, Estados Unidos, Tyrrell — 1,14,95
13 — Chico Serra, Brasil, Fittipaldi — 1,15,06
14 — Marc Surer, Suiça, Ensign — 1,15,18
15 — John Watson, Irlanda, McLaren — 1,15,25
16 — Desirée Wilson, Africa do Sul, Tyrrell — 1,15,56
17 — Derek Daly, Irlanda, March — 1,16,80
18 — Geoff Lees, Grã-Bretanha, Theodore TR — 1.17.08

Eliseo Salazar, do Chile, com March, sairá no ultimo lugar. Salazar não conseguiu participar dos treinos oficiais em conseqüência de problemas mecânicos.

Jogo do Brasil será transmitido ao vivo

Caracas, (UPI) — As emissoras brasileiras chegaram anteontem a um acrdo com o grupo venezuelano qjue comprou os direitos de transmissão das partidas a serem disputadas em Caracas pelas Eliminatórias do Mundial de 1982 e haverá transmissão ao vivo, pelo rádio e pela televisão, da partida de domingo entre o Brasil e a Venezuela.

A informação foi dada por um diretor da empresa venezuelana, a "Eventos Transmundiales", Manny Camargo, o qual afirmou: "queremos anunciar a feliz culminação das negociações. Haverá transmissão para o Brasil.

Camargo declarou que o contrato correspondente fora assinado pouco antes com o Diretor de Esportes da TV Globo, Ciro José Gonzales.

Camargo não quis revelar o montante a ser pago pelas emissoras brasileiras: "Cedemos de parte a parte. A cifra não importa agora. O que importa é que milhões de brasileiros poderão ver a partida ao vivo".

Segundo informações de outras fontes, o grupo venezuelano pedira a princípio 300 mil dólares (20 milhões e 862 mil cruzeiros) pelos direitos de transmissão das duas partidas a serem disputadas em Caracas, entre a Venezuela e o Brasil e entre a Venezuela e a Bolívia.

Mais tarde, a quantia foi reduzida para 200 mil dólares (13 milhões e 908 mil cruzeiros). O acordo atingido ontem, porém, diz respeito apenas aos direitos de transmissão da partida entre o Brasil e a Venezuela.

Telê esconde mas Serginho é titular

Sócrates, quase inteiramente recuperado da gripe e novamente com seu peso normal — havia perdido três quilos — e Reinaldo, sentindo apenas leves dores no tornozelo direito, participaram do treinamento físico-técnico ontem pela manhã no campo da concentração do Clube dos Oficiais de Bogotá, mas somente hoje Telê definirá quem será o centroavante da Seleção Brasileira para a partida de amanhã contra a Venezuela. O técnico procura fazer mistério, mas é quase certo que Serginho jogará ao lado de Zico, ficando Reinaldo no banco. Sócrates parece inteiramente descartado da partida e não deve ficar nem na reserva, devido às suas condições físicas.

Assim, com a respectiva numeração, a Seleção Brasileira deve jogar contra os venezuelanos com Valdir Peres (12); Edevaldo (2), Oscar (3), Luisinho (4) e Júnior (6); Batista (5), Cerezo (8) e Zico (10); Paulo Isidoro (21), Serginho (20) e Zé Sérgio (11). Para o banco quatro jogadores estão praticamente garantidos: João Leite (1); Edinho (15), Tita (7) e Reinaldo (9). Fica faltando um a ser escolhido entre Getúlio, Juninho, Pedrinho ou Éder.

O treino de ontem foi bastante leve e começou com uma corrida aeróbica, em que Edevaldo foi o grande destaque, cumprindo o percurso no menor tempo. Em seguida veio Edinho, ficando Serginho, que nos jogos é extremamente veloz, como o mais lento, chegando em último lugar. Com exceção de Sócrates, muito abatido pela gripe que lhe provocou febre durante dois dias, o restante do elenco está em ótimas condições físicas, inclusive Reinaldo, cuja contusão no tornozelo não prejudicou seu condicionamento atlético.

INFORME ASP

● Edinho é o jogador mais alegre da delegação. Ele recebeu a informação do sogro de que sua esposa, Elisa, deu à luz ao primeiro filho do casal. É um menino e deve chamar-se Rafael ou Bernardo. Edinho foi muito cumprimentado pelos companheiros e ao mesmo tempo muito gozado porque somente conhecerá o filho dentro de 17 dias. Alguns jogadores diziam que quando Edinho for apresentado ao filho o menino já estará treinando no infantil do Fluminense.

● Telê assistiu, ao lado de Vavá, Valdir Morais, Gilberto Tim e Moraci Santana, o jogo em que o Milionários, dirigido pelo brasileiro José Teixeira, derrotou a seleção de juniores da União Soviética, por 3 a 2, com uma arbitragem patriótica de um árbitro colombiano. Valdomiro, ex-Inter, fez um gol de pênalti e teve excelente atuação.

JOGADORES TESTAM HOJE O GRAMADO

A Seleção Brasileira realizará hoje um treinamento técnico-recreativo no Estádio Olímpico Universitário, local da partida de amanhã, contra a Venezuela, pelas eliminatórias do Mundial-82. O treino servirá basicamente para um reconhecimento do gramado que se encontra em mau estado, pois a grama, recentemente replantada, está se soltando em diversos setores do campo. Além disso, apesar da grama ter sido aparada, o campo está muito fofo e deverá causar um grande desgaste dos jogadores.

Em princípio, Telê demonstrou grande preocupação sobre o campo, mas agora ele evita fazer comentários sobre o assunto para não permitir comentários de que busca desculpas antecipadas para uma má atuação do time:

— Se o campo é ruim, não tem problema. Será ruim para nós e também para os venezuelanos. É claro que o time brasileiro, muito mais técnico, teria vantagens em um bom gramado, mas em qualquer campo podemos vencer dos venezuelanos.

A Seleção Brasileira desloca-se hoje, sexta-feira, de Bogotá para Caracas, com chegada nessa cidade às 19h30min. (21h30min. de Brasília) e fica hospedada no Hotel Anauco, transferindo-se amanhã, sábado, para o Hilton, que só terá acomodações para toda a delegação no final de semana.

Segundo a programação já confirmada, a delegação viaja de Caracas a Quito na terça-feira, dia 10, ficando hospedada no Hotel Quito, já vistoriado e aprovado pelo administrador do Departamento de Futebol Amador da CBF, José Rodrigues Dias.

ZÉ SÉRGIO NÃO TEM PREFERÊNCIA

— Se no início dos treinamentos Zé Sérgio não escondia sua preferência por jogar com Serginho de centroavante, agora o ponta-esquerda diz não ter nenhuma predileção, pois já se considera entrosado com Reinaldo e Sócrates, os outros que disputam a camisa nove da Seleção Brasileira.

— A minha preferência por Serginho era uma simples questão de entendimento. É claro que tinha um entrosamento muito maior com o Serginho, que é meu companheiro de clube. Mas agora, já conheço bem o estilo de Reinaldo e Sócrates, graças à sequência de jogos e treinamentos. Posso jogar normalmente com qualquer um dos três.

Mas Zé Sérgio não esconde que devido as suas características de ponta agressivo, que vai ao fundo do campo para fazer lançamentos, o centroavante mais adiantado, que fica na área, como Reinaldo e Serginho, lhe facilita o trabalho.

— É claro. Quando a gente sabe que há um centroavante na área pode até fazer o centro sem olhar, procurando colocar a bola entre a marca do pênalti e a linha da pequena área. Mas quando o centroavante recua, antes do centro o ponta precisa olhar para saber se ele está acompanhando a jogada. Com isso, se perde um tempo precioso, que pode permitir à defesa se recompor ou facilitar o marcador a parar a jogada com uma falta.

Pessoalmente, Zé Sérgio se considera novamente em boa forma, tanto física quanto tecnicamente. Ele admite que andou mal, com receio de tentar as suas jogadas características, mas já superou esta fase e contra a Venezuela jogará o seu verdadeiro futebol:

— Eu andei sem confiança. Errava uma jogada e ficava com medo de tentar novamente. Mas isto já passou. O Telé me deu muita força e disse para que eu não me deixasse abater por um erro. Agora, vou partir para cima dos marcadores e se perder a bola, na jogada seguinte, tentarei de novo. Sei do que eu sou capaz e não vou me deixar abater psicologicamente.

Quanto ao time, no aspecto coletivo, Zé Sérgio o considera em um bom estágio, talvez ainda longe do ideal, mas já em condições de passar com certa tranquilidade pela Venezuela e a Bolívia:

— Estou certo de que o time pode produzir nos próximos jogos o mesmo que mostrou no Mundialito. O jogo com a Colômbia não pode ser levado em consideração porque foi disputado pela Seleção Brasileira em condições psicológicas excepcionais. Estávamos com medo das reações à altitude e quase todo o time procurava tocar a bola, em vez de fazer as jogadas em velocidade. Mas contra a Venezuela não haverá este problema. Vamos vencer bem

Galopando
LAFAYETE

Dutchman tenta GP paulista

Treze bons corredores, a maioria do turfe paulista, vão à raia na tarde de amanhã, em Cidade Jardim, na tentativa do conseguimento do prêmio de 500 mil cruzeiros, oferecido a quem vencer o GP Presidente do Jockey Club (Comparação), na distância da milha em pista de areia. Dutchman, com ótima campanha notadamente na Gávea, está entre os inscritos e será levado pelo veterano Antônio Bolino. A carreira, com sua largada marcada para às 17 horas, tem a seguinte formação:

1—1 Duplex, J. Garcia 55
2—2 Dutchman, A. Bolino .. 59
3—3 Morelos, E. Amorim 55
4—4 Arrooj, L. C. Silva 59
5 Cercia, J. G. Costa 59
5—6 Dalesman, J. Vitorino .. 59
7 Decedez, G. Assis 55
6—8 Alvites, E. Le Mener F.º 55
9 Ibsen, J. Silva 55
7-10 Brulon, O. Gonçalves .. 59
11 Lagostin, S. Martins 55
8-12 Helicóptero, L. A. Perrel. 59
" Irezoboo, F. A. Marques . 55

Babilon está tinindo

1.º Páreo — 14h — 1.000 Metros — Cr$ 96 Mil

1—1 Agomia, A. P. Souza 54
2 Bien Helada, J. M. Silva . 55
2—3 Hit Song, J. Ricardo 57
3—4 Ana Tanga, E. Freire 57
5 Linda Selma, J. Pinto ... 55
4—5 Danena, W. Costa 55
" Daviata, F. Pereira 55

2.º Páreo — 14h30m — 1.000 Metros — Cr$ 118 Mil

1—1 Sineta, A. Oliveira 56
2 Pauline, J. Ferreira 56
2—3 Ecology, J. M. Silva 56
4 Onena, G. F. Almeida 56
3—5 Golly, J. Ricardo 56
6 Haloa, E. Santos 56
4—7 Bela Betina S. Silva 56
8 Capeline, J. Pinto 56

3.º Páreo — 15h — 1.000 Metros — Cr$ 118 Mil

1—1 Ivory Axe, J. M. Silva 55
" Illustrious, J. Malta 55
2—2 Zen, A. Oliveira 55
3 Zeit, J. Pinto 55
3—4 Fiduco, F. Pereira 55
" Fotógrafo, J. Ricardo 55
4—5 Casket Love, J. Garcia ... 55
" Catauro, G. F. Almeida .. 55

4.º Páreo — 15h30m — 1.300 Metros — Cr$ 72 Mil (CONCURSO 7 PONTOS)

1—1 Origine, J. Ricardo 55
2—2 Elange, J. B. Fonseca 58
3—3 La Embaixadora, C. Xavier 57
4 Example, J. Queiroz 57
4—5 Gororóba, R. Carmo 57
6 Talala, Jua. Garcia 54

5.º Páreo — 16h — 1.000 Metros — Cr$ 105 Mil (PROVA ESPECIAL)

1—1 Dine Bird, J. M. Silva 58
2—2 Atop Sin, J. Ricardo 58
3—3 Marble Arch, J. Queiroz .. 57
4—4 Babilon, G. Meneses 58
5 Superbom, G. F. Almeida . 53

6.º Páreo — 16h30m — 1.500 Metros — Cr$ 118 Mil

1—1 Accigliato, C. Xavier 56
2 Baby Jó, J. M. Silva 56
2—3 Lord, A. Oliveira 56
4 Gianni, J. Queiroz 56
3—5 Savel, G. Meneses 56
6 Bold Lover, F. Pereira ... 56
4—7 Frettoloso, J. Ricardo 56
8 Bregal, A. P. Souza 56

7.º Páreo — 17h — 1.000 Metros — Cr$ 83 Mil

1—1 Favorable, J. F. Fraga ... 58
2—2 El Gigante, P. Rocha F.º . 57
3 Foraze, Jua Garcia 54
3—4 Faristan, A. Ferreira 56
" Fritz Klanner, C. Xavier . 57
4—5 Lord Bruno, J. M. Silva .. 56
6 Colector Skiddy, J. Ricardo 58

8.º Páreo — 17h30m — 1.300 Metros — Cr$ 96 Mil

1—1 Connors, J. Pinto 56
2—2 Bernachi, J. Ricardo 57
3 Cabanel, C. Xavier 55
3—4 Garibaldo, J. Malta 55
5 Ibiúne, F. Pereira 57
4—6 Itaperuçu, J. M. Silva .. 56
7 Jidun, M. Peres 55

9.º Páreo — 18h — 1.100 Metros — Cr$ 83 Mil

1—1 Marsala, J. M. Silva 57
2—2 Aconchegante, G. Meneses 58
3—3 Clara Flete, J. Ricardo ... 57
4 Taceira, A. Oliveira 56
4—5 Chantry, C. Valgas 57
6 Amigaça, J. Queiroz 55

10.º Páreo — 18h30m — 1.300 Metros — Cr$ 118 Mil (VARIANTE)

1—1 Broncho Billy, J. Pinto ... 55
2 Carmelengo, G. Meneses . 56
2—3 Tádellos, J. Malta 55
4 Dogface, J. Esteves 56
3—5 Exemple, F. Pereira 55
6 Esthouro, J. Ricardo 56
4—7 Crackshot, J. M. Silva ... 55
8 Hiuto, D. Guignoni 56

Indicações

Linda Selma — Agomia — Bien Helada
Bela Betina — Golly — Ecology
Ivory Axe — Zen — Fiduco
Elange — Origine — La Embaixadora
Babilon — Atop Sin — Dine Bird
Savel — Frettoloso — Accigliato
El Gigante — Favorable — Foraze
Garibaldo — Cabanel — Connors
Marsala — Clara Flete
Exemple — Bronco Billy — Esthouro

CATIMBAL

Luiz Mendes

BURACOS NA DEFESA AINDA SÃO PROBLEMA

Minha gente, muito bom dia.

Ainda estou lhes escrevendo de Bogotá e esse é o último contacto desde a Capital da Colômbia, porque amanhã estaremos seguindo juntamente com a Seleção Brasileira e com a Seleção Nacional do Rádio para Caracas, onde o Brasil vai enfrentar a Venezuala no próximo domingo na primeira partida pelas Eliminatórias da Copa do Mundo de 1982.

Assisti ao treinamento da Seleção do Brasil, contra o time do Santa Fé, aqui de Bogotá. Houve dois treinos: o primeiro entre a Seleção principal e o time número um do Santa Fé e o segundo entre a equipe de reservas treinada por Telê Santana, e o time número dois do Santa Fé. O aproveitamento realmente foi bom, embora não se possa aquilatar a qualidade da Seleção Brasileira, num confronto contra um time que foi apenas o 6.º colocado no Campeonato Colombiano de 1980. Eu acho, no entanto, que a Seleção Brasileira está mais desenvolta, agora mais adaptada à altitude, demonstrou que seus jogadores não cansam tanto e dão os piques com mais segurança. No primeiro tempo, o treinamento foi feito com Reinaldo no comando do ataque e eu gostei mais do segundo tempo, quando o comandante do ataque foi o Serginho. Zico apresentou-se muito bem, recuperando rapidamente a forma técnica, tanto que marcou dois gols. Outro que se apresentou mais uma vez com segurança individual foi o ponteiro Paulo Isidoro.

O time de uma certa forma ainda apresenta o mesmo defeito que notamos no Mundialito. A marcação do setor esquerdo da nossa defesa deixa a desejar, quase sempre o extrema-direito adversário recebe a bola com muita liberdade e isto porque o jogador Júnior deriva para o centro, e passa a ser mais um homem de meio-campo, do que propriamente um lateral-esquerdo. A cobertura do Luizinho se faz lenta e o Batista não tem distância curta para fazer esta cobertura e se preocupa em cobrir os avanços do lateral-direito Edevaldo. Então, a cobertura dos avanços de Júnor não é bem feita e esse ao meu ver, é o grande problema da Seleção Brasileira. Se eu cruzar com o Telé Santana no avião que nos vai levar, hoje, para Caracas, vou abrir-lhe os olhos contra isso. Sou um homem de idade, maior do que ele, inclusive, e tenho conhecimento suficiente para poder conversar com ele, já que somos bons amigos.

Noli Coutinho

• ADIADO "sine-die" o jogo de veteranos Fluminense x Canto do Rio que estava marcado para o último dia 30 por estar ocupado o ginásio tricolor.

• DE SÃO PAULO nos chega a notícia que foi demitido de suas funções Carlos Osos, que tinha a 1a. divisão da Capital e do Interior sob seu comando.

• NOVAS TAXAS que vigorarão por determinação da Confederação, nos campeonatos brasileiros: árbitro nacional ou internacional — Cr$ 1.000,00; regional — Cr$ 800,00 e mesário — Cr$ 400,00. Sempre, é claro, por jogo.

• CAMPEAO o Esporte Clube Recife do Torneio Norte e Nordeste-81, por desistência do São Raimundo E.C., de Roraima. O clube pernambucano disputará a Taça Brasil, em Goiânia, a partir do dia 11.

• SUBSTITUIDO — Vitor, ex-campeão mundial (63), não será mais o médico da seleção do Brasil para o VII Campeonato Sul-Americano Juvenil, de Caracas, de 12 a 22 pe fevereiro. Foi substituido pelo dr. César de Oliveira, também de São Paulo.

• NOVOS JUIZES de Brasília registrados na CBB: José do Nascimento Filho, José Gabriel Filho e Sérgio Abreu.

• REPRESENTANTE do Flamengo junto à Federação do Estado do Rio é Manoel Guilhom, conforme ofício do rubro-negro dirigido à FEBERJ.

• CONTENTE da vida está José Carlos Ferraz por ter assinado com o Jequiá um bom contrato (bases não foram reveladas). Ele nos revelou: — "Estou feliz e se me deixarem trabalhar como gosto vou brigar pelo título máximo-81. A apresentação será dia 10 na Ilha do Governador e todos os jogadores para o elenco serão por indicação minha".

Praianinha
Conheça o Paraíso de
SÃO JOÃO DA BARRA

PADRE NÃO DEIXA NUNES CASAR

O Cônego Lúcio Vilheda recebeu ontem um telefonema da primeira esposa de Nunes, que está em Aracajú. Ela já havia entrado em contato com a Cúria de São José, que imediatamente comunicou-se com a Cúria Metropolitana, aqui no Rio de Janeiro que impediu o casamento.

A igreja estava lotada, pois os convidados não sabiam do acontecido.

BIGAMIA

O atacante Nunes, do **Flamengo**, poderá ser processado por **bigamia** e sofrer sanções penais na Justiça. E se for preso pode entrar no time do Juiz Francisco Horta. A denúncia foi feita ontem pelo advogado Sérgio Trindade, da ex-mulher do jogador, Simone Jacira Alves Nunes de Oliveira.

O advogado informou que o casamento do atleta João Batista Nunes de Oliveira com sua primeira mulher deu-se no cartório de João Bezerra, do 7.º ofício, situado à Rua de Itabaiana, 106, no Centro de Aracaju, no dia 25 de dezembro de 1976. Ele explicou que o jogador separou-se da mulher alegando que não tinha condições de viver com ela e o filho, Adriano, que hoje está com três anos.

DESQUITE

Já Simone Jacira Alves Nunes de Oliveira, que atualmente reside na casa dos pais, na Rua do Lagarto, 14/17, em Aracaju, disse que desde setembro do ano passado que o jogador vem tentando obter o desquite. Explicou que no dia 10 de dezembro os dois foram ao Forum de Aracaju onde, na presença do juiz, assinaram o desquite, mas esclareceu que o juiz não sancionou e, portanto, o desquite ainda não foi homologado. Assim, ela ainda é legalmente casada com Nunes, o que o impediria por lei de contrair um novo matrimônio, tanto no religioso como no civil, já que também são casados nos dois sistemas.

Quanto à nova mulher de Nunes, Soraia Cristina Santos, afirmou ontem que sabia de toda a situação do jogador, mas explicou que só ele poderia dar maiores detalhes. Nunes, contudo, não foi encontrado durante todo o dia

Todo mundo vai jogar hoje

LUTA

GRUPO A

Vasco joga com a Ponte lá em Campinas

Empatados no primeiro lugar do Grupo A, com 8 pontos ganhos, Ponte Preta e Vasco disputam hoje, às 16 horas, no Estádio Moisés Lucarelli, a liderança isolada da chave. A partida tem tudo para agradar ao torcedor de Campinas, pois as duas equipes atravessam boa fase e são candidatas ao título do grupo na primeira fase da Taça de Ouro. Além desse jogo, serão realizados mais três pela chave neste sábado: Inter-RS x Bangu; Vitória-BA x Joinville; e Londrina x Colorado.

PONTE PRETA X VASCO

Não se pode apontar favorito nesta partida, porque a Ponte Preta dificilmente perde em casa. O Vasco, apesar de realizar excelente campanha nos primeiros jogos da competição, vai encontrar sérias dificuldades para voltar com um resultado positivo, principalmente porque estará desfalcado de um de seus goleadores: o atacante César, suspenso pelo terceiro cartão amarelo. Alcides jogará ao lado de Roberto, se estiver recuperado da contusão. Caso contrário, Guina será escalado.

A Ponte Preta tem dúvidas no comando do ataque, pois o técnico Jair Picerni não sabe se mantém Osvaldo na posição ou se começa com Jorge Campos. Nas outras posições, estão mantidos os jogadores que derrotaram o Joinville por 2 a 0. O árbitro será Saul Mendes, da Bahia.

Times — **Ponte**: Robson; Edson, Rudnei, Nenê e Toninho Oliveira; Zé Mário, Dicá e Humberto; Serginho, Osvaldo (Jorge Campos) e Abel. Vasco — Mazaropi; Rosemiro, Orlando, Ivân e João Luiz; Dudu, Zandonaide e Marco Antônio Rodrigues; Wilsinho, Roberto e Alcides (Guina).

INTER-(RS) X BANGU

Após perder para o Joinville — 1 a 0 — e empatar com o Colorado — 0 a 0 — o Inter voltará ao Beira-Rio e hoje, às 16 horas, tentará contra o Bangu a reabilitação na Taça de Ouro. A equipe gaúcha não vem correspondendo à expectativa de sua torcida, acostumada com grandes campanhas na competição nacional. Mesmo assim, o Inter divide a terceira posição do grupo com o Bangu, Colorado e Inter-SP, todos com 7 pontos ganhos.

O Bangu tem conseguido bons resultados em casa, pois derrotou Vasco, Ponte Preta e Vila Nova, estes dois últimos por goleada, em Moça Bonita. É um time capaz de surpreender o Inter, mesmo atuando fora, principalmente pela experiência de vários de seus jogadores. Márcio Campos Salles, de São Paulo, será o árbitro.

Times — **Inter** — Benitez; Carlos Alberto, Vagner, André Luis e Cláudio Mineiro; Ademir, Rogério e Jair; Paulo Santos, Jones e Mário Sérgio. **Bangu** — Tobias; Júlio, Moisés, Fernando e Marco Antônio; Ademir Vicente, Carlos Roberto e Luisão; Mirandinha, Alcino e Marcelo.

VITÓRIA X JOINVILLE

O Vitória poderá garantir sua classificação neste jogo, marcado para 21 horas, na Fonte Nova. O time baiano está com seis pontos ganhos, na sétima colocação, enquanto o Joinville, com apenas três, estará eliminado se for derrotado mais uma vez. A arbitragem será de Ulisses Tavares, de São Paulo.

Times — **Vitória**: Gélson; Robson, Zé Preta, Otávio Souto e Valder; Edson Silva, Procópio e Zé Augusto; Wilton, Tadeu Macrini e Jorge Luis. **Joinville** — Hélio; Joel, Estevam, Dário e Ademir; Jorge Luis, Pereira e Lico; Paulinho, Valdo e J. io Paulo.

LONDRINA X COLORADO

O último colocado do grupo, o Londrina, precisa derrotar o Colorado de qualquer maneira, hoje, às 21 horas, no Estádio do Café. Caso contrário estará desclassificado com antecedência, mesmo que venha a ganhar os três jogos restantes. O Colorado é o terceiro colocado e se vencer garantirá a vaga. Brálio aZnoto, do Paraná, será o árbitro.

Times: **Londrina** — Mauro; Luis Gustavo, Zequinha, Fernando e Zé Antônio; Ramirez, Alexandre Bueno e Cacau; Adalberto, Paulinho e Nivaldo. **Colorado** — Joel Mendes; Sidnei, Marrão, Caxias e Chico Fraga; Nilton, Peres e Marinho; Afrânio, Ditão e Chinho.

Ademir garante o meio

GRUPO B

Botafogo enfrenta o Grêmio à tarde

Com a vantagem do técnico Paulinho de Almeida ter pleno conhecimento do adversário, onde se sagrou, inclusive campeão gaúcho do ano passado, o Botafogo defende a liderança do Grupo B da Taça de Ouro contra o Grêmio, vice-líder a um ponto de diferença, hoje, no Maracanã. O jogo promete ser emocionante e de ótimo nível técnico, mesmo levando-se em conta que os dois times estão classificados. O horário é de 17h e o árbitro, José de Assis Aragão, de São Paulo. **Botafogo** — Paulo Sérgio; Gilmar, Gaúcho, Zé Eduardo e Serginho; Rocha, Mendonça e Marcelo; Edson, Mirandinha e Ziza. **Grêmio** — Leão, Uchoa, Vantuir, De Leon e Dirceu; China, Vilson e Renato Sá; Tarciso, Baltazar e Odair.

PORTUGUESA X CORINTIANS

O Corintians, ameaçado de se desclassificar para a segunda fase da Taça de Ouro, tentou sem êxito, tirar o jogo do Canindé, onde terá que enfrentar o outro líder do Grupo B, a Portuguesa, às 16h de hoje. O time de Mário Travaglini é um dos melhores da Taça e o Corintians, um dos piores, além de agitado por problemas internos e com sua torcida. Dulcídio Boschila dirigirá o jogo. **Portuguesa** — Everton, Alves, Dullio, Daniel Gonzalez e Fantik; Zé Mário, Carrasco e Gérson Sodré; Moisés, Beca e Pita. **Corintians** — Solitinho, Zé Maria, Amaral, Djalma e Vladimir; Biro-Biro, Basílio e Geraldo; Vaguinho, Toninho e Ademilson.

GOIÁS X DESPORTIVA

Num jogo em que nenhum dos dois poderá perder, em especial o lanterna do Grupo B, a Desportiva (ES), o público goiano assistirá uma partida dramática entre o time do Espírito Santo e o Goiás, às 21h no estádio Serra Dourada. Edson Alcântara, de Minas Gerais, será o árbitro. **Goiás** — Ubirajara, Nonoca, Argeu, Alexandre Alberto; Matinha, Paulo Roberto e Luvanor; Marco Antônio, Gérson Lopes e Ramon.

PINHEIROS X GALÍCIA

O Pinheiros garantirá a classificação na Taça de Ouro com uma vitória sobre o Galícia, às 21h de hoje, no Estádio Couto Pereira, com arbitragem de Rubens de Carvalho, do Rio de Janeiro. O clube baiano, penúltimo colocado no Grupo B, dois abaixo do Pinheiros, estará praticamente desclassificado com uma derrota. **Pinheiros** — Wilson, Paulinho, Vagner, Osni e Hermes; Maurício, Didi e Guerra; Vaquinha, André e Odair. **Galícia** — Feitosa, Oliveira, Morais, Cléber e Flávio; Rodrigues, Rangel e Toninho; Robson, Washington e Dema.

Marcelo está na luta

BRASÍLIA X OPERÁRIO-(MS)

Penúltimo colocado, o Brasília terá que ganhar do Operário (MS) às 21h de hoje, no estádio Elmo Serejo, em Taguatinga, sob pena de ficar praticamente fora da segunda fase da Taça de Ouro. O operário está bem, pois a vitória lhe valerá a vice-liderança do Grupo B e muito provavelmente a classificação. O goiano Jeferson de Freitas será o árbitro. **Brasília** — Déo, Luisinho, Mário, Jonas e Zé Mário; Alencar, Vander e Marquin Williams, Afonso e Aloísio. **Operário** (MS) — Necurinho; Garcia, Artuzinho e Pastorfi; neca, Loti, Paulo Marcos, Ramiro e Ba-Baianinho, Campos e Cleber.

GRUPO D

Flamengo pega o Cruzeiro em Belô

Cruzeiro e Flamengo têm tudo para reeditar os grandes clássicos que realizaram entre si e hoje, às 21h no Mineirão, pelo Grupo D da Taça de Ouro. O Flamengo vem subindo de produção a cada jogo, é o líder (ao lado do Santos) e vem de uma goleada histórica sobre o Fortaleza. O Cruzeiro, terceiro colocado, necessitará da vitória para garantir a classificação. O clube carioca sem Nunes, já garantiu participação na segunda fase da Taça de Ouro Romualdo Arpi Filho, de São Paulo, será o árbitro. FLAMENGO — Raul Vitor, Marinho, Luis Pereira e Carlos Alberto; Carpegiani, Adilio e Peu; Fumanchu, Ronaldo e Edson. CRUZEIRO — Ica, Zé Carlos, Calu, Luis Carlos e Luis Cosme; Toninho, Mauro e Ademir; Zé Henrique, Edmar e Carlinhos.

ITABAIANA X SANTOS

O Itabaiana, lanterna do Grupo D, só terá uma opção no jogo de hoje à noite, no estádio Lourival Batista: vencer o Santos, líder da Taça e classificado. Do contrário, estará desclassificado. Com arbitragem do mineiro Maurílio Santiago, as equipes terão estas constituições: ITABAIANA — Marcelo, Emerino, Aluísio, Rubens e Valdir; Deri, Misso e Gustinho; Toinho, Boca e Luis Carlos. SANTOS — Marola, Paulinho, Joãozinho, Miro e Washington; Mococa, Gilberto Costa e Claudinho; Ronaldo, Biônico e João Paulo.

NACIONAL X CRB

Em seu estádio, o Vivaldo Lima, o Nacional confia na vitória sobre o CRB a partir das 21h de hoje para garantir a classificação na Taça de Ouro. O time de Manaus é o quarto colocado — a dois pontos do líder — enquanto o CRB, oitavo, necessita ganhar a fim de manter-se com esperança de continuar no campeonato em sua segunda fase. O piauiense Luis Veloso será o árbitro. NACIONAL — Rafael Gilberto, Ademir, Galvão e Eli; Jason, Marinho e Alberto; Sabará, Careca e Reis. CRB — César, Paulinho, Flávio, Marcos e Carlinhos; Deco, Lourinho e Mundinho; Américo, Joãozinho Paulista e Almir. **Suspenso, Clodoaldo estará ausente.**

Fumanchu ainda é o ponta

PAISSANDU X SAMPAIO CORRÊA

Paissandu e Sampaio Corrêa farão hoje outro jogo dramático da Taça, pois os dois precisam da vitória para permanecer na luta pela classificação no Grupo D. O clube do Pará leva a vantagem do campo, Estádio Alcides Nunes, e o Sampaio Corrêa, um ponto à frente de seu adversário, vice-lanterna. Alexandre Lourenço (AM) é o juiz. PAISSANDU — Sérgio Gomes, Aldo, Marcos, Ademilton e César; Da Silva, Roque e Patrulheiro; Evandro, Pedro Rodrigues e Lupercínio. SAMPAIO CORRÊA — Passarinho, Terezo, Darci Munique, Darci Ceará e Cabrera; Resclin, Toninho e Magela; Zezinho, Cabecinha e Bimbinha.

SANTA CRUZ X FORTALEZA

O Fortaleza terá dupla motivação para ganhar do Santa Cruz às 21h de hoje, no Arrudão: reabilitar-se da goleada antológica que sofreu quarta-feira — 8 a 0 — e faturar dois pontos sob pena de ficar ameaçado à classificação. O Santa Cruz vem de uma vitória sobre o Itabaiana e pode ser líder com a vitória. O carioca Pedro do Carmo dirigirá o jogo. SANTA CRUZ — Wendel, Celso Augusto Silva, Alfredo Santos e Hilton Brunis; Isidoro Carlos Roberto e Baiano; Hamilton Rocha, Dario e Joãozinho. FORTALEZA — Ado, Roberto, Totó, Artur e Roner; Bosco, Dudé e Danilo; Mário Sérgio, Marciano e Tiquinho.

GRUPO C

Flu contra o River que tem esperanças

Depois da vitória sobre o Atlético Mineiro que lhe deu esperança de obter a classificação, o River enfrentará o Fluminense às 21h hoje, no jogo mais importante do Grupo C da Taça de Ouro. O campeão carioca, mesmo sem Edevaldo e Edinho, está bem e a vitória poderá fazê-lo voltar à liderança. O estádio Alberto Silva poderá estabelecer o recorde de renda em jogos na Taça de Ouro no Piauí. O pernambucano Sebastião Rufino será o árbitro. RIVER (PI) — Duílio, Carioca, Paulo César, Ari e Mendes; Neinha, Ubiratir e Sima; Vitor, Reginaldo e Nascimento. FLUMINENSE — Paulo Goulart, Marinho, Valter, Tadeu e Gálaxie, Delei, Mário e Gilberto; Robertinho, Cláudio Adão e Zezé. Este jogo pode ser antecipado para as 17 horas.

CSA X FERROVIÁRIO-(CE)

Nenhum clube conseguiu ainda garantir a classificação no Grupo C, especialmente CSA e Ferroviário que jogarão uma verdadeira decisão às 21h de hoje, no estádio Rei Pelé. O Ferroviário está à frente do clube local apenas um ponto, respectivamente nas quarta e quinta colocações. A torcida alagoana irá exigir a reabilitação do CSA. Já o Ferroviário, que vem de dois ótimos resultados — goleada sobre Fluminense e empate em São Paulo — surge com ligeiro favoritismo. Afrânio Messias(RN) é o juiz. CSA — Ians Antunes, Osmar Barão, Dick e Zezinho; Ronaldo Alves, Romel e Alberto; Jacozinho, Jorginho e Inis Paulo. FERROVIÁRIO — Salvino, Jorge Luiz, Lúcio Sabiá, Zé Carlos e Jorge Henrique; Baltazar, Jeová e Jacinto; Jangada, Roberto e Marco Antônio.

Zezé entra na ponta

CAMPINENSE X SÃO PAULO

Mesmo jogando em Campina Grande, o líder São Paulo tem tudo para ganhar do Campinense, lanterna, às 21h15m no estádio E. Sátiro. A fase do time local é uma das piores dos últimos anos, enquanto o São Paulo, apesar de desfalcado de vários titulares, vem somando pontos a cada rodada, a maioria através de vitórias. O gaúcho Carlos Rosa Martins é o árbitro escalado. SÃO PAULO — Barbireto, Chiquinho, Nei, Dario Pereira e Nelsinho; Élvio, Eriberto e Everton; Paulo César, Marquinhos e Assis. CAMPINENSE — Jorge Luis, Cícero, Zé Carlos, Timbó e Olímpio; Américo, Jorge Machado e Joel; Gabriel, Rubens e Bebeto.

Americano estréia contra o Guarani

Ainda vivendo o clima da goleada de 5 a 0 sobre o São Bento, resultado que lhe garantiu a permanência na Taça de Prata, o Americano estréia hoje, às 21h15min, no Estádio Godofredo Cruz, na segunda fase da competição, num difícil jogo, contra o Guarani, uma das equipes favoritas para subir à Taça de Ouro-81.

Embora o Guarani seja um adversário de respeito, o Americano não provocará nenhuma surpresa se vencer a partida deste sábado, pois se trata de uma equipe bem armada pelo técnico Paulo Henrique e que só teve sua classificação ameaçada na primeira fase porque se descuidou em alguns jogos, perdendo pontos que não estavam previstos. O Guarani, treinado por Zé Duarte, só pensa em ser o primeiro do grupo, o que faz acreditar que jogará ofensivamente amanhã, apesar de atuar fora. O árbitro será Luís Valdir Louruz do Rio Grande do Sul.

Times: AMERICANO — Gato Félix; Totonho, Oliveira, Tita e Valdir; Índio, Sousa e Manuel; Luís Carlos, Té e Sérgio Pedro. GUARANI — Birigui; Gaspar, Jaime, Édson e Almeida; Edmar, Ângelo e Jorge Mendonça; Lúcio, Careca e Paulinho.

Botafogo-(PB) x Remo é jogo equilibrado

Botafogo-PB e Remo, prometem uma partida bem disputada hoje, às 21h15min, no Estádio José Américo, pelo Grupo G da Taça de Prata. O jogo marcará a estréia das equipes na segunda fase da competição e desperta grande interesse da torcida paraibana, que acredita na classificação do Botafogo para a Taça de Ouro-81.

Times: BOTAFOGO — Carlinhos; Cícero, Joel, Edvaldo e Da Costa; Nélson, Lola e Magno; Paulinho, Normando e Williams. REMO — Dico; Guilherme, Adriano, Marajó e Cuca; Jorge Silva, Mego e Marcelino; Paulinho, Mesquita e Paulo Augusto.

A residência da poupança.

Caderneta de Poupança

RESIDÊNCIA